



Dr. M. Nowicki



H

Zoologia



Przerobiona

przez

Dr. J. LIMBACHA



LWÓW

Seyfarth & Czajkowski



DR. M. NOWICKI.

akrylowa
21
ZOOLOGIA

DLA

NIŻSZYCH KLAS SZKÓŁ ŚREDNICH.

WYDANIE VIII.

Z 209 RYCINAMI.

PRZEROBIONE I DO INSTRUKCYI ZASTOSOWANE

PRZEZ

DR. JÓZEFA LIMBACHA.

LWÓW.

SEYFARTH & CZAJKOWSKI.

1898.

zagot
←

2. 144 T

Wład



174908

Typ. Kręgowce. Vertebrata. Wirbelthiere.

Gromada. **Ssawce.** Mammalia. Säugethiere.

Rząd **Małpy.** Simiae. Affen.

Goryl (fig. 1.) jest z postaci podobny nieco do niskiego, krępego człowieka. Ciało ma porośnięte czarnym włosem, oprócz twarzy, uszu i dłoni, które są nagie, barwy śniadej.

Czaszka jego jest okrągła, a twarz skośna, gdyż tępy pysk jest wysunięty znacznie naprzód, a czoło jest w tył podane. Oczy są naprzód zwrócone, a brwi mocno wypukłe, uszy małe, nos płaski z wąską przegrodą nosową (wązkonosy). W pysku za grubymi wargami ma 32 zębów, mianowicie w górnej i dolnej szczęce

jest po 4 pochyło ustawionych siekaczy, prócz tego z każdej strony po 1 dużym, stożkowatym kle i po 5 zębów trzonowych z szeroką, sęczkowaną koroną, sposobną do żucia pokarmu roślinnego.

Na pękatym, bezogoniastym kadłubie są dwie pary odnóży, przednie znacznie dłuższe od tylnych tak, że sięgają stojącemu gorylowi poniżej kolan. Każde odnoże ma 5 palców, opatrzonych paznokciami. Palec wielki czyli kciuk jest zwrotny, t. j. może reszcie palców się przeciwstawiać. Odnóża więc kończą się rękami.

Ojczyzną goryla jest środkowa i zachodnia Afryka. Żyje on rodzinami w głębi lasów. Cała jego budowa usposabia go do wspinania się po drzewach (fig. 1.), na których też większą część dnia przebywa. Żywi się przeważnie owocami, zjada jednak także owady i wypija jaja ptasie.

Może rękami wykonywać rozmaite roboty, niemożliwe dla innych zwierząt, mających łapy bez zwrotnego kciuka. Tak ujmuje niemi jadło i podaje sobie do ust, skrobie się lub iska, broni się.



Fig. 1. Goryl, (*Pithécus gorilla*, der Gorilla).

Goryl, chodząc po ziemi, wspiera się na przednich odnóżach (por. fig. 1) wtedy kadłub w postawie niemal prostej, a nie poziomej, jak np.



2. Orangutan, (*Pithecus satyrus*,
der Orangutan).



Magot, (*Inuus ecaudatus*
der Magot).

Nie może wszakże stąpać całymi dłońmi, jak człowiek całymi stopami, lecz składa w palce w kułak i tylko brzośną krawędzią dotyka ziemi. Poza to jego chód po ziemi jest niepewny i chwiejny, zwłaszcza że i łydki ma wątle, a ma dnicę wazką.

Zresztą jest goryl śmiały, nie boi się ani zwierząt, ani ludzi, nie ucieka też przed nimi, lecz owszem staje do obrony i walki. Do swoich dzieci jest wielce przywiązany, broni ich z narażeniem własnego życia, nosi je na rękach, piastuje i pieści, jak człowiek w ogóle. Za młodu jest bardzo godny, zmysłny i figlarny, a starość ponury i dziki oswojenia trudny.

Wązkonosym, jak goryl, jest mniejszy od niego Szylling (Pithecus troglodytes, der Schilling), żyjący także w lasach i Orangutan (fig. 2.), którego znajdują się wyspy azjatyckie Borneo i Sumatra.

Magot (fig. 3.) jest małą, wązkonosą małpą, pokrytą włosami barwy zieleni brunatnej, a spodem białawej, nagłymi jest czerwonawa, a dłonie czarne; nie posiada.

Żyje w północnej Afryce, zwłaszcza na skałach Gibraltaru, gdzie jeszcze żyją dwie kilkanaście osobników natrafionych. Jest on jedyną małpą żyjącą dziko w Europie. Żywi się owocami, owadami i wietrzakami, którym zrzęca ich jadłowity wyrwywa.

Wyjec rudy (fig. 4.) jest wysoki, barwy przeważnie rudej, a brzuch biały. Jest w przeciwieństwie do goryla szerokonosym, nozdrza bowiem są szeroką przegrodością, zębów trzonowych ma o 4 więcej, niż goryl, a ogonem jest chwytym, t. j. na końcu od spodku.

przeto na boki otwarte. Żyłki w ogonie są rozdzielone, a ogonem chwytym jest chwytym, t. j. na końcu od spodku.

Żyje gromadnie w dziewięciu lasach Ameryki. Płaca się w drzewach, używa swego ogona chwytym, t. j. na końcu od spodku.

zawieszają się wolno w powietrzu. Nazwisko swe otrzymał od przeraźliwego wycia, rozlegającego się daleko po lasach, którem bandy wyjeców napełniają chórkiem powietrze, a jest ono dlatego donośne, że wyjec posiada w gardle narząd, służący do wzmocnienia głosu.

Goryl, wyjec i im pokrewne mają 2 pary odnóży zakończonych rękami, końce palców wierzchem okryte paznokciami. Uzębienie ich jest zupełne, t. j. składa się z siekaczy, kłów i zębów trzonowych. Jedne z nich mają 32 zębów, są wązkonose i zamieszkują świat stary; a drugie 36 zębów, są szerokonose i przebywają w nowym. Stanowią rząd: **Małpy**.

Małpy są to zwierzęta towarzyskie, zwyczajnie wesołego usposobienia, ruchliwe i zwinne. Ponieważ zamieszkują lasy i przebywają po drzewach, mają ciało w wysokim stopniu do wspinania się po nich przystosowane (długość odnóży przednich, ręce, ogon). Za to chodzą po ziemi bardzo niezręcznie, stąpając boczną krawędzią rąk, zgiętych w kułak. Niektóre z nich mogą chodzić wyprostowane na tylnych odnóżach, ale pomagać sobie muszą przy tem gałęzią z drzewa ułamaną.

Żywią się owocami, owadami, robakami, jajami ptasiemi.

Dadzą się łatwo oswoić i wyuczają się chętnie różnych sztuczek, są jednak bardzo często złośliwe, nieposłuszne i uparte. U nas w niewoli długo nie żyją, gdyż nie mogą przystosować się do ostrego klimatu.



Fig. 4. Wyjec rudy, (*Alouatta palliata*) (geniculus, der rothe)

Rząd. Nietoperze. Chiróptera. Handflügler.

Gacek wielkouch (fig. 5.) ma ciało krępe, wielkością i postacią podobne nieco do myszy, pokryte włosami maści popielato rudawej, spodem żółtawo białej.

Głowa dość duża, o pyszczku krótkim i tępym; uszy wysokie, nagie, licznym poprzecznym zmarszczką, z kończystym wewnątrz fałdem (kożym). Nos gładki bez narośli. Uzębienie zupełne, korony zębów trzonowych zyste.

Odnóża tylne są krótkie, o 5 wolnych, małych palcach, uzbrojonych w pazurki; przednie dłuższe mają krótki kciuk, opatrzony pazurkiem. Długie palce, pozbawione pazurków. Pomiędzy nimi rozpięta jest cienka, siateczka składowa, ader czuła błona, rozciągająca się także między oboma parami odnóży i służąca mu do latania.

Wielkouch zamieszkuje Europę. Przebywa w budynkach lub w ich pobliżu, oraz w lasach. Jest owadożernym, więc drapieżnym.

Przez dzień śpi w ciemnych kryjówkach, pazurkami łapek tylnych uczepiony, a głową w dół zwieszony (por. fig. 8.). Wieczorami wylatuje na łowy owadów, o tej porze latających. Łowi je zręcznie w lot szeroką paszczą i miażdży kołczystymi zębami trzonowymi. Czucie, powonienie i słuch ma wyborne i tymi to zmysłami zapewnia sobie w ciemności istnienie

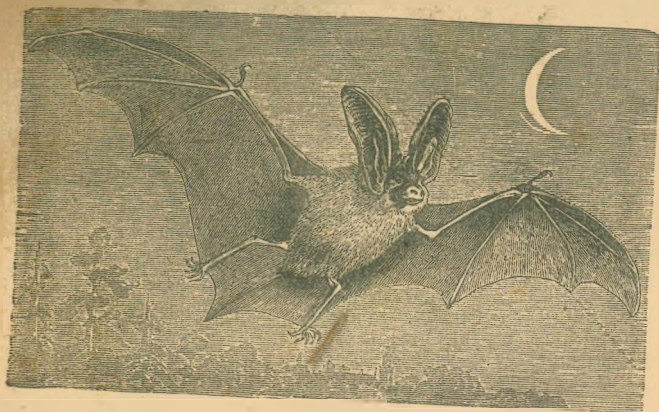

Fig. 5. Gacek wielkouch, (Tyłyk, *Plecotus auritus*, die Ohrenfedermaus).



Fig. 6. Wielkouch po ziemi pełzający.



Fig. 7. Głowa Podkowca, (*Rhinolophus*, die Hufeisennase), obok narośl nosowa.

których u nas poznano około 16 gatunków, wszędzie i zawsze ochraniać, a nie kaleczyć lub zabijać. Nietoperzyca wydaje raz w roku jedno lub dwoje młodych, nie ściele wszakże dla nich gniazda, lecz nosi ze sobą podczas latania i spoczynku.

Do gacka podobnymi są Nocek, Mroczek, Szerokouch, wszystkie mają nos gładki bez narośli, należą więc do gładkonosych.

Liścionosym zaś, bo posiadającym podkowiastą narośl na nosie, jest Podkowiec (fig. 7.) rzadszy u nas, niż poprzednie.

Na wyspach indyjskiego archipelagu żyje Kalong (fig. 8.), który jest w przeciwieństwie do gacka owocożernym.

Wielkouch, podkowiec, kalong i ich pokrewne mają palce z pazurami, między przedłużonymi odnóżami przednimi i krótkimi tylnymi rozpiętą błonę lotną, uzębienie zupełne, jedne mają koronę zębów trzonowych ostrokołczystą i są owadożerną a drugie tępo sęczkowaną i są roślinożerne. Stanowią rząd: Nietoperze.

i bezpieczeństwo. Tłuszczem, wydzielanym z gruczołków, umieszczonych między nosem a oczami, zmaszcza błonę lotną, aby ją utrzymać giętą i chronić od wilgoci. Człgając się, (fig. 6.) pomaga sobie łapkami tylnymi i kciukami łapek przednich.

Pod zimę tyje, wyjaduje sobie kryjówkę ciemną, suchą i ciepłą, zawieszoną tam i zawiąawszy się w błonę lotną, jak gdyby w płaszcz, przespia w odrętwieniu bez przerwy całą prawie zimę, nie wcale nie jedząc. Dopiero z wiosną ocuca się do nowego życia. Tępiąc krocie owadów nocnych, jest bardzo pożytecznym, dlatego należy go i w ogóle nietoperze,

Są one zwierzętami nocnymi, dlatego też są maści ciemnej. Błona lotna i przód ciała silniej rozwinięty wskazują, że właściwym dla nich żywiołem jest powietrze; lot ich jednak nie jest pewny i wytrzymały, gdyż błona nie może zastąpić im skrzydeł ptaka. Po ziemi potrafią tylko pełzać. W dzień przebywają w dziuplach drzew, jaskiniach, strychach i t. p. Uwagi godnym jest położenie pionowe przy spoczynku.

Przeważną ich część żywi się owadami, a ponieważ nie zjadają twardych części owadów, więc potrzebują wiele tychże dla zaspokojenia głodu i ciepła dlatego krocie chrabaszczów, ciem i innych owadów. Wyświadczają przez to człowiekowi wielkie usługi, osobiwie w gospodarstwie leśnem. Nie należy przeto w lesie drzew z dziupłami wycinać, bo one są ich schroniskiem.

W naszych krajach zapadają z braku pożywienia w sen zimowy, przy czem temperatura ich ciała znacznie spada, gdy jednak w miejscu, gdzie śpią, temperatura obniży się do $+1^{\circ}$, zamarzają.

W gorących krajach Ameryki żyją nietoperze, które w braku owadów wysysają krew zwierzętom ssącym.



Fig. 8. Kalong, (rudawka, Pteropus edulis, der fliegende Hund).

Rząd. Owadożerce. Insectivora. Insectenfresser.

Kret (fig. 9.) ma ciało długie na 18 cm, krępe, wałkowate, pokryte gęstą, miękką sierścią, barwy aksamitno czarnej.

Głowa podłużna, niewyraźną szyją połączona z karkiem, ma nos wyciągnięty w czuły, ruchomy ryjek z krążkiem na końcu. Uszy i oczy małe, ukryte w sierści. Uzębienie zupełne, zęby trzonowe z koroną ostrokolczystą.

Odnóża krótkie, opatrzone 5 palcami z pazurkami. Tylne nastopne, przednie zaś, tuż za głową osadzone, mają łopatkowate dłonie, nieco na zewnątrz wywrócone, a u palców tęgie pazury grzebne. Ogon króciutki.

Ojczyzną kreta jest Europa. Przebywa on w ziemi, a cała budowa ciała i nóg usposabia go do życia podziemnego i do rycia w ziemi za żerem. Grzebie sobie za pomocą ryjka i łapek przednich nory i szuka za robakami, pędrakami i chrabaszczami, a zbyteczną ziemię wyrzuca tu i ówdzie na powierzchnię, tworząc kretowiny. Zjada nie-rzaz także ślimaki, a nawet myszy, żaby lub jaszczurki, które przypadkowo do jego chodników się dostaną.

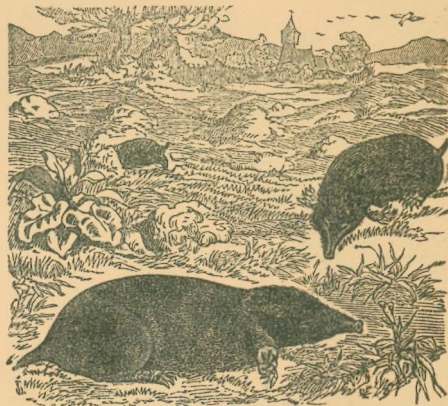

Fig. 9. Kret, (Talpa europaea, der Maulwurf).

Legowisko urządza sobie daleko od miejsc, gdzie codziennie żeruje, zwyczajnie pod pagórkiem, albo koło drzewa, płotu lub muru. Składa się ono z obszernej kotlinki, którą trawą i suchymi liśćmi sobie wyściela. Kotlinka ta zostaje w związku z dwoma kolistymi, jeden nad drugim leżącymi chodnikami, połączonymi ze sobą bocznymi korytarzami i stąd dopiero rozchodzą się chodniki do miejsc, gdzie żeruje.



Fig. 10. Ryjówka, (*Sorex vulgaris*, die gemeine Spitzmaus).

Nie znosi światła dziennego, przeto rzadko kiedy wychodzi ze swego ciemnego przybytku.

Na zimę zakopuje się tylko głębiej w ziemię i tam żeruje, a nie zapada w uśpienie zimowe. Tępieniem pędraków, które podgryzaniem korzeni wyrządzają szkody ogrom, polom i łąkom, kret przysłużył się gospodarzom, dlatego wart ochrony. Liczne kretowiny są oznaką, że szkodniki pro-

wadzą pod ziemią dzieło zniszczenia, a kret na nie poluje. Gdyby więc mimo to kret uprzykrzył się sypaniem kretowin, to nie należy go łapać i zabijać, lecz znie-



Fig. 11. Jeż, (*Erinaceus europaeus*, der Igel).

ogrodach przebywa i tępieniem owadów pożytecznym się staje. — Zapada w sen zimowy.

Kret, ryjówka, jeż i ich pobratymce mają pyszczek ryjkowaty, oczy boczne, zęby trzonowe o kolczystych koronach, łapki następne, palce z pazurami. Są **Owadożercami**.

Tępieniem owadów, gąsienic i ślimaków wyświadczają człowiekowi wielką usługę i dlatego ochrony warte.

Owadożerną, z kształtu podobną do myszy jest Ryjówka (fig. 10.), żyjąca po polach, łąkach, zarosłach i ogrodach, i Jeż (fig. 11.), odznaczający się tem, że posiada grzbiet i boki pokryte kolcami, który także po zarosłach, zapuszczonych

Rząd. Mięsożerce. Carnivora. Raubthiere.

Kot domowy (fig. 12.) ma postać kształtną i smukłą, a sierść przylegającą do ciała, maści rozmaitej.

Głowa jego okrągława, pysk krótki z długimi wąsami, język Uzębienie drapieżnicze, zupełne i zwarte. Mianowicie jest w każdej po 6 ostrych siekaczy drobnych, po 2 duże kły stożkowate ponad im wystające, za tymi z każdej strony w szczękę górnej po 4, a w do 3 zęby trzonowe, o koronach ściśnionych ostrych, kształtu trojakiego zębów 30.

Kadłub smukły, z ogonem długim, ku końcowi zeszczipionym i krótszym włosem, niż u nasady.

Odnóża przednie zakończone 5-cioma, tylne 4-ma palcami, opatrywanymi, sprężystymi brzuściami. Palcami też tylko kot stąpa, czyli jest palcobeźnym. Pazury u palców są zakrzywione i ostre ruchomo osadzone tak, że kot może je dowolnie wysuwać i napowrót chować.

Kot żyje jako zwierzę domowe po różnych krajach, z wyjątkiem podbiegunowych. Poluje na myszy, szcury, ptaszki. Dlatego też cała jego budowa znamienuje go jako wybitne mięsożerne zwierzę drapieżne. Ofiarę swą ukradkiem podchodzi na blizką odległość, przysposabia się do skoku zwykle dobrze wymierzonego, rzuca się zniemacka w chwili stosownej na łup upatrzony i chwytą szponami i paszczą. Do robienia odległych skoków usposabiają kota zgięte odnóża tylne, sprężyste brzuście pod palcami, sztywny ogon, siła ciała, oraz przedziwna zręczność i zwinność w poruszeniach. Cichutki chód swój zawdzięcza kot brzuchom palcowym, oraz możności chowania pazurów.

Po stromych przedmiotach zręcznie się wspina. Widzi równie dobrze w dzień, jak w nocy. Albowiem źrenica jego za dnia szparowato zwężona i mało światła do oka przepuszczająca, rozszerza się pod wieczór tem więcej, im bardziej się ściemnia tak, że wreszcie staje się prawie W nocy świecą jego oczy jak żarzące węgle. Jest skłonny do zawsze schludny, liże się często i myje łapkami po pyszczku. Lub i rad się wygrzewa do słońca lub przy piecu. Napadnięty przez psa nie ucieka. Owszem staje do obrony, przymruża oczy, wygina grzbiet wato, otwiera paszczę, miauczy gniewnie, kręci ogonem, parska, i i drapie pazurami. Siada jak pies, wsparty na przednich nogach. rad po ziołach pachnących.

Kotka piastuje troskliwie swe kocięta, donosi podrosłym mysz lub ptaszki i rada z niemi igra. Wylawianiem ptaszków owadożerni szkodzi gospodarstwu, pożytek zaś przynosi tępieniem myszy.



Fig. 12. Kot domowy, (Felis stica, die Hauskatze).

Wieloletnia kotka, szara, czarna, biała, alba, popielata, szara, czarna, biała, alba, popielata, szara, czarna, biała, alba, popielata.

Podobny do kota, lecz mający ogon jednostajnie gruby jest Żbik (fig. 13.), żyjący samotnie w lesistych górach Europy środkowej.



Fig. 13. Żbik, (*Felis catus*, die wilde Katze).

Azyi. Karmi się tylko żywym łupem. Odznacza się odwagą, siłą i powagą. Tymi też przymiotami wzbudzał on od dawna dla siebie uszanowanie i zdobył sobie tytuł króla zwierząt.

U nas żyje także Ryś (*Felis lynx*, der Luchs), który jednak z powodu znacznej szkodliwości już jest bliskim wytepienia. Najczęściej trafia się w Karpatach i na Litwie.

Lew (fig. 14.) dorasta 2·5 m długości, a przeszło 1 m wysokości, jest więc kotem okazałej wielkości, zarazem wspaniałej postaci. Włos ma jednostajnie żółty.

Głowa wielka, pierś szeroka, tył kadłuba smukły. Ogon niespełna metr długi, zakończony kolcem, ukrytym w sutej kiści włosów. Samiec ma głowę i szyję ozdobioną okazałą grzywą, czem się różni od lwicy.

Lew żyje obecnie w puszczech Afryki i w cieplejszych krajach

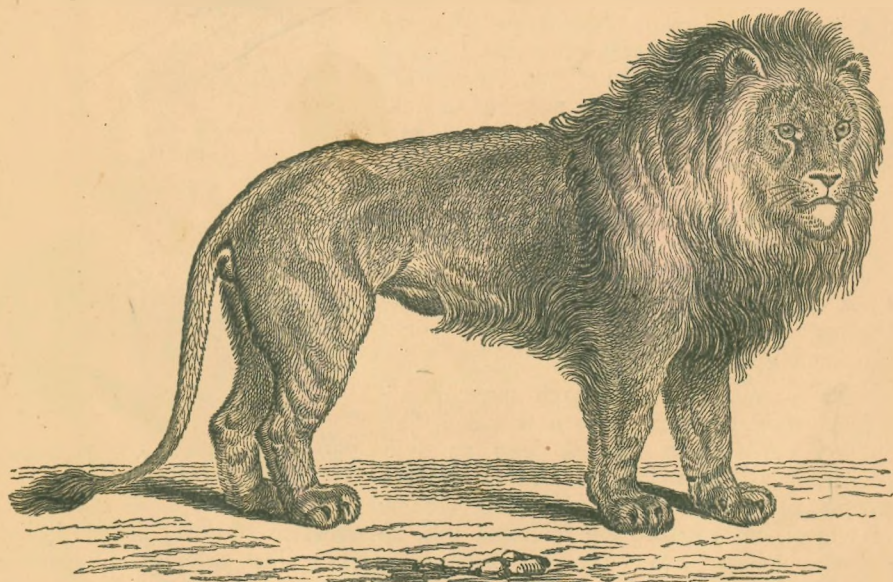

Fig. 14. Lew, (*Felis leo*, der Löwe).

Za dnia kryje się w swem legowisku pośród gęstwiny i dopiero o zmroku wychodzi na łowy. Wyjście swe oznajmia straszliwym rykiem przeciągłym który przejmuje grozą wszystkie zwierzęta w pobliżu bawiące. Na zdobycie napada jak kot podstępnie, zaczajają się w krzakach lub urwiskach nad wadami, dokąd pić przychodzą większe zwierzęta, a upatrzwszy stosow chwilę, rzuca się na ofiarę jednym skokiem, którego, gdy mu się nie uzwycykle nie powtarza. W braku łupu, w otwartem polu, napada zuchwale os ludzkie, zabija łudę i unosi je z łatwością w pas czy, przeskakując ogrodze

znaczej wysokości. Wyrządza wielkie szkody w zwierzętach domowych, dlatego polują nań wszędzie w okolicach zaludnionych. Napadnięty i zraniony broni się śmiało, szczególnie zaciekle broni swych młodych. Lwiąta rodzą się widzące, a nie ślepe, jak młode innych kotów.

Grzywy dostaje lew dopiero w trzecim roku; między piątym a ósmym rokiem wyrasta ona zupełnie i wtedy wiele się przyczynia do nadania lwu

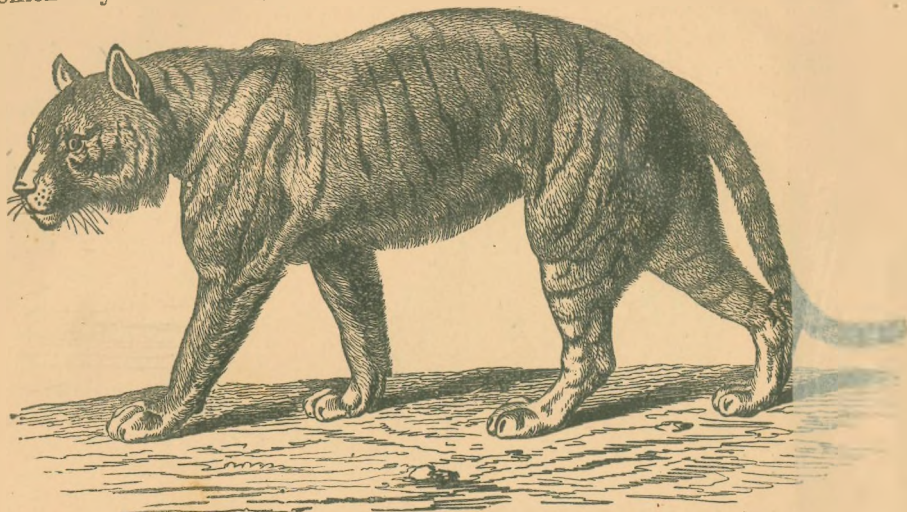

Fig. 15. Tygrys, (*Felis tigris*, der Tiger).

okazałej postaci, która w nim podziwiamy. W menażeryach pokazują pogromcy dzikich zwierząt młode lwy, popisujące się rozmaitemi sztuczkami.

Amerykański Puma (*Felis concolor*) jest jednobarwny, jak lew.

Tygrys (fig. 15.) dorasta 3 m długości, jest smuklejszy i niższy od lwa, barwy płowej z czarnymi pręgami w poprzek ciała, a obrączkami na ogonie prawie 1 m długim.

Tygrys zamieszkuje Azyę południową, szczególnie w Indyach wschodnie.

Obiera za zwykłe swe siedlisko nadwodne zarosła, dżunglami zwane, i czyha tam po brzegach na zwierzęta roślinożerne, przychodzące pić wodę.

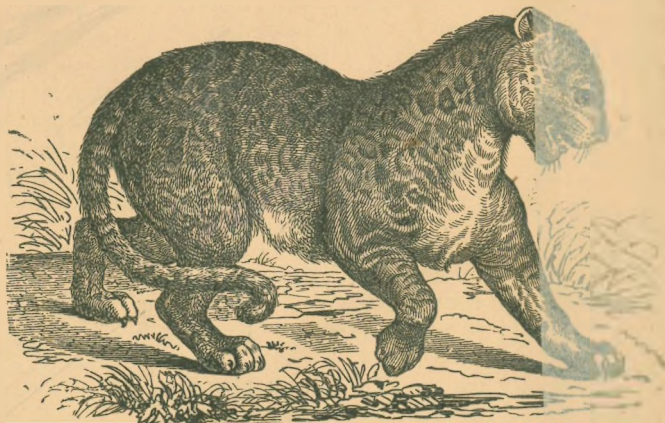

Fig. 16. Pantera, (*Felis pardus*, der Panther).

Jak zabarwienie lwa jest podobne do barwy pustyni, w której często przebywa, tak znowu sierść tygrysa dziwnie jest przystosowana do żółtych kobrow traw bambusowych, z których przeważnie dżungle się składają i do owych polcieni, które tam panują. Nawet doświadczone oko strzelca łatwo przeoczy nieraz chomo czatującego tygrysa, tem bardziej zwierzęta. Takie przystosowanie lwa do otoczenia jest dla obu zwierząt bardzo przydatne, bo łatwiej zdobyć mogą i łatwiej unikają niebezpieczeństw.

Tygrys jest najstraszniejszym z wszystkich drapieżników dla swej nienasyconej chciwości krwi i wielkiej siły. Dziesiątkuje trzody, rzuca się zajadle na wielkie zwierzęta, porywa też ludzi, nawet z pośród podróżnych lub z wnętrza siół. Dlatego robią nań wielkie oblawy, w których myśliwi zazwyczaj na słońcach jadają. Głos jego daleko się w nocy rozlega.

Do cętkowanych kotów Azji i Afryki należy Pantera (fig. 16.), a w Ameryce żyje także Jaguar.

Kot, żbik, ryś, lew i ich pobratymce są smukłe i gibkie, mają pysk krótki i zaokrąglony, oczy naprzód zwrócone, wielkie, świecące w zmroku, źrenicę oka za dnia szparowata, która w ciemności rozszerza się, język szorstki, uzębienie drapieżnicze o 30 zębach.

Są palcobieźne.]

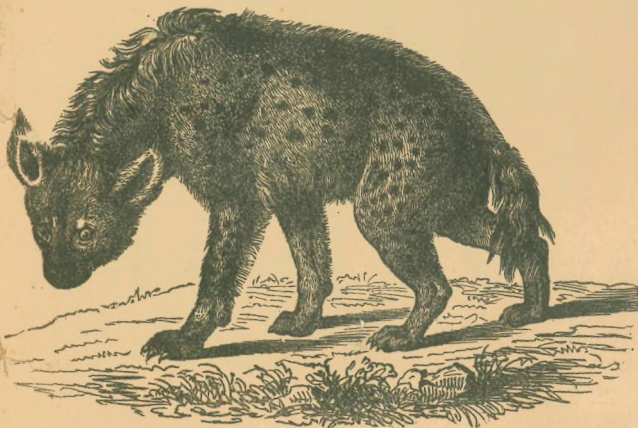

Fig. 17. Hyena cętkowana, (*Hyaena crocuta*, die gefleckte Hyäne).

Hyena cętkowana (fig. 17.) jest z postaci i wielkości podobna do dużego psa, pokryta jest sierścią rudawo szarą, z czarnymi cętkami.

Głowa jest duża z odstającymi uszami, a grzbiet ku tyłowi spadzisty z niską grzywą. Nogi o 4 palcach z pazurami. Jest palcobieźna.

Hyena ta żyje w Afryce. Żywi się najczęściej padliną, czem staje się pożyteczna. W dzień spoczywa ukryta w jaskiniach i pieczarach; nocą drapieży. Wyje głosem jęczącym lub śmiejącym się. Jest trwożliwa. Wszakże głodem trapiąca staje się zuchwałą, unosi i pożera zwierzęta domowe, napada nawet dzieci. Dla żeru towarzyszy karawanom i uprzykrza się ludziom nocą.

Hyena pregowana (*Hyaena striata*), mieszkanka Afryki i Azji, ma podobną postać i prowadzi ten sam sposób życia. Obie stanowią pokrewieństwo: Hyeny.

Pies domowy (fig. 18.) przedstawia co do wzrostu, kształtu ciała i głowy lub uszu, toż pod względem maści i jakości włosów wielką różnicę.

Wszelako ma zwykle postać kształtną, głowę podłużną, z kończystym pyskiem, oczy boczne ze źrenicą okrągłą. Pysk o kilku szeregach długich wąsów. Język gładki. Uzębienie drapieżnicze, o 42 zębach.

Odnóża przednie o 4 palcach i piątym kciuku wyżj osadzonym, zaś tylne o 4 palcach. Palce są wolne, od spod

z brzuściami. Pazury tępe i nieru. Po



Fig. 18. Pies domowy, (*Canis familiaris*, der Haushund).

luje się na całej ziemi zamieszkałej jako zwierzę zysk człowieka. Powyradzał się w liczne odmiany p. kundel, brytan, jamnik, chart, ogar, legawiec, wyżeł, szpic, ratler i t. p. Przekłada pokarm mięsny na i trawiąc także kości. Nawyka wszakże i do pokarmu samego roślinnego. Pije chłpeć językiem.

Dziwnie jest pojętym, zna bowiem swego pana, jego uspo patrzy mu w oblicze i w oczy, przyjmuje ich łagodny lub surowy wy sje się do niego. Uczy się służyć, tańczyć, aportować. Rozumie d mu wolno, a czego nie wolno.

Miejsca, w których raz był, poznaje po dłuższym nawet przeciągu o swego pana szczerze się przywiązuje. Tęskni za nim, gdy wyjdzie z domu się, gdy pan powróci. Wtedy wita go, ruszając ogonem, łąsi się przed n mila mu się pokorną uległością. Zawsze też słucha pana na skinieni mu być usłużnym. Jest mu w doli i niedoli wdzięczny. Z innymi psam

W gniewie jeży na sobie włosy, wyszczerza groźnie zęby, napr warczy. Nim się gdzie położy, obchodzi kilka razy to miejsce. Szczeka skowyczy, skomli, wyje. Nie poci się prawie, a gdy mu gorąco, wywiesza którym ścieka ślina.

Pożytek z psa jest wieloraki. Broni on pana swego i strzeże jego mienia, pilnuje czujnie domu, oznajmając przybyśza szczekaniem (kundel). Ratuje ludzi tonących (wodołaz), lub śniegiem zaspanych (psy z góry św. Bernarda).

Wyszukuje trufe w ziemi. Łowi szczury (ratler). Ciągnie w zimnych krajach sarki (biały pies eskimosów), gdzieindziej zaś wózki. Strzeże stad bydła (pies owczarski). Na polowaniu wietrzy, tropi, goni, chwytą i przynosi zwierzyne (wyżeł, ogar, chart, legawiec). Nadto kuśnierze wyrabiają z jego skór futra, zaś mieszkańcy południowego oceanu tuczą go i jedzą.

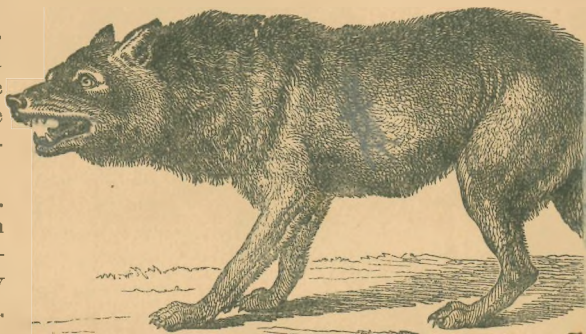

Fig. 19. Wilk, (Canis lupus, der Wolf).

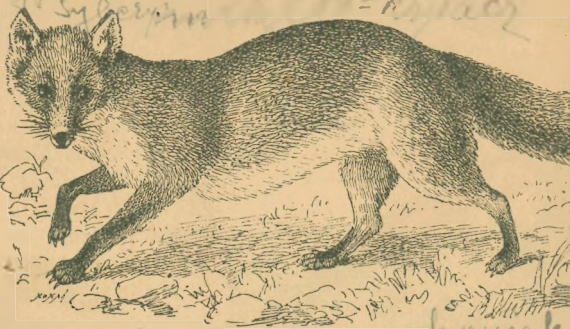

Fig. 20. Lis, (Canis vulpes, der Fuchs).

Szkodliwość psą polega przedewszystkiem na jego strasznej i n chorobie zwanej wściekliczną, albowiem zaraża nią ukąszeniem ludzi

Podobnym do psa, osobliwie do psa owczarskiego, jest Wilk (n jący u nas i gdzieindziej w lasach i mniejszy od niego Szakal, któr w krajach nadbrzeżnych Małej Azji, Turcyi i Grecyi.

Dalszym pobratymcem psa jest Lis (fig. 20.), odznaczający się niz pyskiem smukło kończystym, zrenicą szparkowatą i puszystym ogonem

Pies, wilk, lis i wszystkie ich pobratymce mają długi pysk końboczne, świecące o zmroku, język gładki, uzębienie drapieżnicze, zębów niewysuwalne i tępe. Ścigają łup swój i dopadają go w pogoni. Należą do zwierząt: Psy.)

Łasica gronostaj (fig. 21.) ma ciało smukłe, niskie i kryte sierścią spodem białą, z wierzchu wśród lata cynamonowo ruc



Fig. 21. Łasica gronostaj, (Foetorius ermineus, das Hermelin).

białą, na zawsze czarną. Nogi krótkie o 5 palcach z pazurkami. Jest palcobieżną. Gronostaj przebywa w Europie i Azji; u nas w całym kraju nie rzadki, zwłaszcza w równiach. Żyje samotnie iskrycie, żywi się zwierzętami. Jest śmiałym drapieżcą i podobnie jak koty krwi chciwym. W ruchach swych dziwnie zwinny. Przy gibkości ciała przeciska się łatwo przez wązkie nawet szczeliny. Odmienność barwy wedle pór roku ułatwia mu chwytanie zdobyczy i jest środkiem ochronnym przeciw nieprzyjaciołom. Ciekawą jest rzeczą, że w południowych krajach, gdzie w zimie pola śniegiem się nie pokrywają, gronostaj na zimę się nie odbarwia.

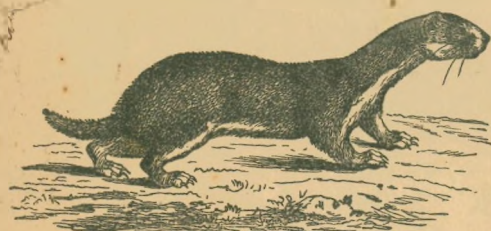

Fig. 22. Łasica łaska, (Foetorius vulgaris, das Wiesel).

Jego zimowe skórki śnieżno białe i połyskujące dają futro, zwane gronostajami, które zdobi płaszcze królewskie, oraz innych osób. Czarne końce ogonków bywają do futer wszywane.

Łasica łaska jest (fig. 22.) podobna do gronostaja, ale mniejsza, wierzchem kształtowa, spodem biała, z ogonkiem jednostajnie kasztanowatym.

Żyje u nas i gdzieindziej w Europie. W górach podchodzi aż na szczyty. Tępi myszy i szczury. Chodząc skacze raczej, niż biega. Podnosi się często na tylnych łapkach i ogląda się dokoła. Obyczaje ma tak samo srogie, jak gronostaj i taką odwagę, że napada nawet na kury, króliki i zające. Zaskoczona przez człowieka, stawia mu zacięty opór, kąsając dotkliwie.



Fig. 23. Tehórz, (Foetorius putorius, der Iltis).

Młode swe pielęgnuje z wielką troskliwością, wyprowadza z legowiska, które pod kamieniami, w rozpadlinie muru, w kotlinie zarosłej krzakami urządza, w pole, ucząc łapać myszy i w tym celu nieraz im żywą mysz przynosi, jak to i kot czyni. Osobniki, żyjące na północy, bieleją czasem pod zimę, jak gronostaj.

cenionym dla swego futra jest Łasica tehórz (fig. 23.). Leśnym pobratymcem łasic jest Kuna leśna, czyli Tumak (Mustela martes, der Edelmarder), i Kuna

domowa (Mustela foina, der Hausmarder), która znowu najczęściej miejsc zamieszkałych się trzyma.

Futra cennego dostarcza nam Sobol (Mustela zibellina, der Zobel), żyjący w północnej Azji.

Wydra (fig. 24.) jest długa i niska, postaci płaskawej, pokryta sierścią barwy śniadej, na spodzie siwawej.

Głowa płaska i szeroka, z pyskiem zaokrąglonym, uszy mało widoczne, zaokrąglone, oczy z migawką, uzębienie drapieźnicze.

Szyja gruba, ogon długi, płaskawy, ku końcowi zeszczuplony. Palce ($\frac{5}{5}$) spięte nagą błoną pływają.

Wydra żyje u nas i gdzieindziej w Europie nad wodami i cała też jej budowa usposabia ją do szukania zdobyczy we wodzie. Pływa i nurkuje doskonale, nie długo wszakże wytrzymuje pod wodą bez oddechu. Nużając się, zamyka uszy błonką, aby się do nich nie nalało.

Żywi się rybami, czem nie małe sprawia szkody w stawach i rzekach; zjada także raki, żaby, a nawet i ptactwo pływające, które zręcznie do wody ściągnąć potrafi. Większą zdobycz zjada na lądzie, a mniejsze zwierzęta połyka we wodzie. We większych wodach napędzają sobie wydry ryby wzajemnie, w mniejszych zapędzają zdobycz na miejsca płytkie, w małą zatokę, skąd ryby uciec nie mogą.

Wydra wychodzi na ląd w dzień dość rzadko, tylko dla spoczynku, dla wygrzania się na słońcu albo, by innej wody rybnej poszukać.

Legowisko sporządza sobie w norze nadbrzeżnej, którą sama kopie, albo pomiędzy kamieniami lub w rozpadlinie skalnej, gdy się blisko wody znajduje.

Młoda wydra oswaja się; przyucza się iść do wody, łowić ryby i przynosić je panu. (Wydra Paska.) Ze skórek jej robią futra.

Łasica, kuna, wydra i gatunki im pokrewne są długie a niskie, mają głowę miernie długą, pysk kończysty, uzębienie drapieźnicze, u każdej nogi po 5 palców, opatrzonych pazurami nieruchomymi. Należą do pokrewieństwa: Łasicowate.

Niedźwiedź brunatny (fig. 25.) dochodzi 1 m wysokości i prawie 2 m długości, jest więc największym z drapieźców naszych i w ogóle europejskich.

Ma postać krępą, ocieźłą i niezgrabną, skórę okrytą bujnymi kudłami maści burej aż do czarnej. Głowa jego gruba, pysk ściągły, uszy niskie, stojące, oczy małe, uzębienie mniej drapieźnicze, niż u kota. Kadłub gruby, zakończony ogonem króciutkim, ukrytym w kudłach. Odnóża grube, łapy szerokie, a krótkie, z nagą podeszwą modzelowatą, palców $\frac{5}{5}$ z potężnymi szpiłkami, w półkoło zakrzywionymi. Stapa całą stopą.



Fig 24. Wydra, (*Lutra vulgaris*, der Fischotter).

Niedźwiedź jest potężnym władcą gór u nas i gdzieindziej na półkuli ziemi. Przebywa w lasach lub skalistych debrach, których cienistość powiada jego maść. Za młodu jada borówki, maliny, ostrężyny i inne o Wysysa niedojrzały owies na pniu stojący; lubi mrówki, chrząszcze, jak i owady, a także miód pszczoł leśnych. Na starość dogadza mu żywność mi bije wtedy owce, bydło, konie pasące się w górach. Na zimę kryj



Fig. 25. Niedźwiedź brunatny, (*Ursus arctos*, der braune Bär).

broni swych młodych. Wtedy stanąwszy na szerokich tylnych łapach i kując gniewnie, idzie rozjuszony na przeciwnika. Niedźwiadki są do igras skłonne; oswajają się i uczą się różnych sztuczek (niedźwiedzie ks. R willa). Ze skóry robi się futro zwane niedźwiedziami. Mięso da się jeść, uchodzą u smakoszków za przysmak.

Należy z innymi gatunkami, n. p. niedźwiedziem białym (*Ursus mariti der Eisbär*) do pokrewieństwa: Niedźwiedziowate.

Kot, pies, lasica, niedźwiedź i ich pobratymce mają uzębienie drapieżn zupełnie, t. j. $\frac{1}{6}$ drobnych siekaczyw, 4 potężne kły i zęby trzonowe kształtu jakiego, z tych przednie o ściśnionej koronie kończyściej, zwane szczyrbowymi tymi z każdej strony obu szczęk większy ząb tnący o ściśnionej koronie zygz watej, a w tyle zęby sęczkowane, o płaskich koronach z tępymi sęczkami. jako drapieżniki samotnie lub parami.

Należą do rzędu: Mięsożerce.

Wszystkie mięsożerce odznaczają się wielką siłą, zwinnością, odwagą i dobi zmysłami. Ponieważ w tęgich zębach i silnych pazurach mają potężną broń czepną do chwytania i szarpania łupu, dlatego żywią się przeważnie żywymi z rzętami. Z tego powodu odgrywają ważną rolę w gospodarstwie przyrody, wst mują bowiem zbytne rozmnażanie się zwierząt roślinożerczych, które jako smla od nich, padają ich ofiarą.

w jamy sypia, ch nie tward

Chodzi ważnie, l prędko, v puje się czniadr i złazi z tyłem. P

też dobi Prócz na c rakach 1

także pro chodzić. Ł swe ma z

czaj eye Zwykłym głosem j

mručen w gniewie lub strac

ryczy prze wie. Człow unika, c

gdy został drażniony

Rząd. Czteropłetwe. Pinnipedia, Flossenfüßer.

Nerpa (fig. 26.) jest drapieżnikiem wodnym, mającym ciało obłe, ku tyłowi wrzecionowate, do 1 1/2 m długie, pokryte sierścią przylegającą do ciała, nieprzemakalną, barwy żółtawo siwej, w brunatne cętki i plamki.

Głowa podobna nieco do psiej, ma uszy małe, ukryte we włosach, oczy duże, a wargi opatrzone wąsami. Nozdrza szparkowate, zamykalne zasłonkami.



Fig. 26. Nerpa, (pies morski, *PLUCA vitulina*, der Seehund).

Uzębienie drapieżnicze.

Kadłub zakończony jest krótkim ogonem. Odnóża krótkie, ale szerokie, przednie osadzone po bokach kadłuba, zaś odległe tylne są poziomo w tył zwrócone i obejmują ogon. U każdej nogi po 5 palców, spiętych aż po końce błoną pływającą (nogi płetwowate).

Nerpa żyje gromadnie w wodzie, gdzie też pływa i nurkuje wybornie, bo cała budowa jej ciała, a osobliwie płetwowate nogi usposabiają ją do tego, gruby zaś pokład tłuszczu, który ma pod skórą, nadaje jej lekkość we wodzie i wytrzymałość na zimno.

Zywi się głównie rybami, które, nurkując, zręcznie łowi. Zanurzona wstrzymuje oddech i zwiiera uszy i nozdrza, aby się do nich wody nie nalało. Oddechając powietrzem, musi wypływać co kilka minut na powierzchnię, wycziewa z szumem nozdrzami powietrze z płuc i wzięwa świeże. Na ląd tylko czasowo wyłazi i pełza po nim mozolnie i niedołąźnie. Nieraz widać wielkie ich gromady, jak leżąc na krach lodowych, wygrzewają się na słońcu. W wodzie żyją także towarzysko, a głównie dlatego, że napędzając sobie wzajemnie ryby, łatwiej pokarm złowić mogą.

W czasie ostrych mrozów zbliżają się one więcej ku południowi, a w lecie bliżej do bieguna się posuwają.

Dla mieszkańców nadmorskich dalekiej północy nerpa jest zwierzęciem nader ważnym. Dostarcza im bowiem mięsa i krwi na pokarm, skóry na odzież i na obicia czółen, tranu do picia, oświetlania i ogrzewania w zimie mieszkań, ścięgien do szycia, jelit na żagle, lub szyby do okien, a kości do wyrabiania rozmaitych narzędzi. Dlatego polowanie na nerpy jest ich głównym zatrudnieniem. Także z Europy wyprawiają co rok na północ liczne statki na łowy nerp i innych fok.

Nerpa, osobliwie za młodu złapana, daje się łatwo oswoić, okazuje wiele zmysłowości, jest posłuszną i wyczuwa się chętnie wiele sztuczek.

Czteropłetwym, jak nerpa, ale daleko większym od niej jest Mors (*Trichechus rosmarus*, das Walross).

Nerpa, mors i inne foki są sobie podobne i mają ciało obłe, ku tyłowi zeszcupłone, szyję krótką, uzębienie drapieżnicze zupełne, cztery odnóża krótkie, płetwowe. Stanowią rząd: **Czteropłetwe**.

Są to zwierzęta morskie, przebywają tylko czasowo na lądzie. Uzębienie drapieżnicze wskazuje, że są mięsożercami, a ponieważ żywią się żywą zdobyczą, nabrały wielkiej zwinności w ruchach, co wobec niezgrabnych nieraz ich kształtów zadziwić może; jako drapieżce mają zmysły wyborne.

Szwajcarii, Skauka
w mniich morckh
5000 m. wysokości albo wód morskich

niekiedy albatros
 Rząd. Dwupłetwe. Cetacea. Wale.

Wal grenlandzki (fig. 27.) przechodzi ogromem swym wszystkie zwierzęta, dorasta bowiem 22 m długości i waży tyle, co 200 tucznych wołów (80.000 kg). Postać jego i cała budowa sprzyja życiu i ruchom we wodzie.

Skóra ma naga, śniado marmurkowaną, spodem biaława, pod nią grubą warstwę tłuszczu, który mu nadaje lekkość we wodzie i wytrzymałość na zimno, jak nerpie. Głowa ogromna, zajmująca $\frac{1}{3}$ część długości ciała, przechodzi bez wyraźnej szyi w kadłub. Nozdrza leżą na ciemieniu i są zmienne w dwie rozgrodzone przyskawkki podłużne, służące do wyrzucania

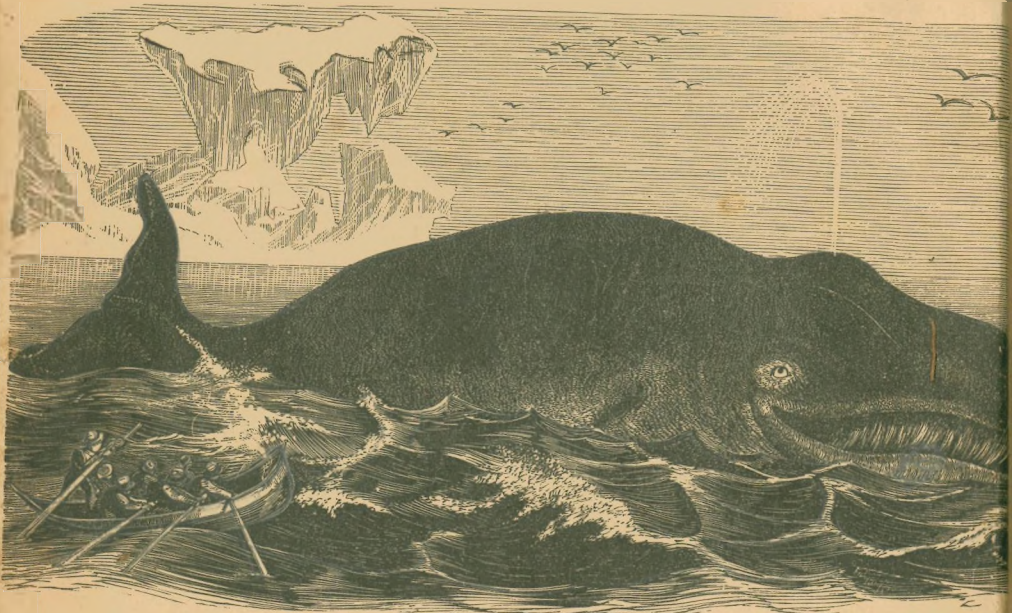

Fig. 27. Wal grenlandzki, (Balaena mysticetus, der grönländische Wal).

z paszczy wody, która do niej wchodzi wraz z łupem. Oczy małe. Małżowin usznych brak; otwory uszne niewidoczne i zwarte, aby do nich nie wpływała woda. Paszcza przeszło 5 m długa, a niemal 4 m wysoka; natomiast połyk mały. Zamiast zębów są u szczęki górnej dwa szeregi płyt rogowych, na brzegu rozstrzępionych, zwanych fiszbinem. Kadłub ku tyłowi zeszczipiony, przechodzi w potężną poziomą płetwę ogonową, do 2 m długą, a przeszło 8 m szeroką, będącą ogonem wala. Odnóż ma wal tylko parę przednią, przekształconą w krótkie płetwy bez pazurów.

Wal ten żyje obecnie już tylko w morzach podbiegunowych, północnych. Żywi się małymi zwierzętami morskimi, których dużo naraz potrzebuje, aby się насыcił. W celu ich schwytania płynie szybko z otwartą paszczą po powierzchni morza, a one krociami grzęzną pomiędzy fiszbinem i bywają potem połykane.

Większych zwierząt nie może pożerać dla braku zębów i małego połyku. Dostarczając tranu i fiszbinu, wystawiony jest od dawna na ciągłe przesładowanie człowieka; jeszcze teraz wypływa na połów jego rok roczni po kilkaset okrętów. Skoro tylko łowcy spostrzegą gdzie wynurzonego wal, podpływają ostrożnie ku niemu i rzucają nań harpun czyli osękę, aby uwiąć w jego ciele. Wal trafiony zanurza się zwykle, ale wnet znowu musi w

płynąć dla oddechu; skoro się pokaże, ciskają łowcy nań ponownie ośkami, później zaś kołą go dzidami, dopóki biedne zwierzę wskutek upływu krwi nie zginie.

Dwupłetwym, jak wal, jest Delfin (fig. 28.), tylko 2 m długości mający. Odnacza on się dziobowatą przedłużoną paszczą, w której są stożkowate zęby, płetwą tłuszczową na grzbiecie i nozdrzami, złączonemi w jedną półksiężycową pryskawkę.

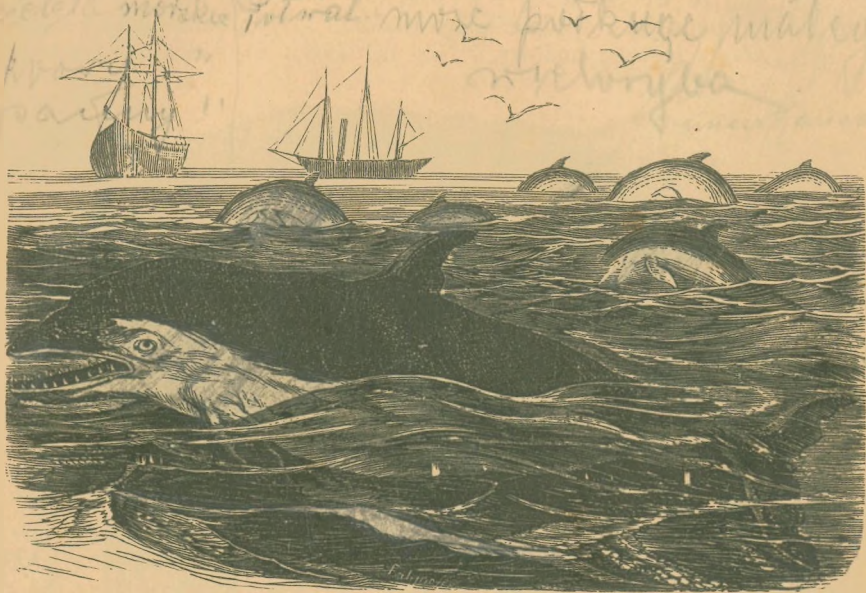

Fig. 28. Delfin właściwy, (*Delphinus delphis*, der gemeine Delphin).

Wal, delfin i pokrewne są nagie, bez uszu zewnątrz widocznych. Szyja niewyraźna, kadłub ku tyłowi zeszczuplony, zakończony potężną płetwą ogonową poziomą. Posiadają tylko przednią parę krótkich odnóży, zamienionych w płetwy do pływania. Należą do rzędu: **Dwupłetwe**.

Są to zwierzęta morskie, na ląd nigdy nie wychodzą i bez wody w krótkim czasie giną, chociaż oddechają płucami.

Rząd. Słonie. Proboscidea. Rüsselthiere.

Słoń indyjski (fig. 29.) jest największym ssawcem na lądzie, postaci ogрубnej i niezgrabnej. Ciało jego, pokryte grubą, marszczystą, prawie nagą skórą, maści siwo sńiadej lub czarniawej, spoczywa na grubych jakby słupy odnóżyach.

Głowa duża z czołem wklęsłym, oczy małe, uszy wielkie, obwisłe, nos wydłużony w kurezliwą trąbę, zakończoną palcowatym wyrostkiem, znajdującym się między nozdrzami. Zęby nieliczne, ale potężne, z górnej szczęki sterczą dwa siekacze, jak gdyby kły ogromne, w obu zaś szczękach z każdej strony jest tylko po 1 zębnie trzonowym, który, zużywając się żuciem, odnawia się sześciokrotnie za życia słonia. Kłów i dolnych siekaczy brak.

Ogon długi. Palców $\frac{5}{4}$, ukrytych w skórze, tak że na zewnątrz można je poznać tylko z płaskich kopytek, którymi ich końce są okryte. Słoń stąpa wszystkimi palcami.

Słoń żyje w południowej Azji i na sasiednich wyspach. Przebywa stadkami w lesistych okolicach, w pobliżu wód; tylko stare samce odpędzone

żyją samopas. Pokarm bierze roślinny, który żuje potężnymi zębami trzonowymi. Trąba jego jest ruchoma na wszystkie strony; może ją wyciągać, kurczyć lub zwijać. Jest ona dla niego nosem, wargą górną, palcem, ręką, ramieniem, bronią zaczepną i odporną, słowem narzędziem dla niego nieocenionem.

Trąbą bowiem słoń oddecha, bierze i wkłada do gęby pożywienie, pije tym sposobem, że wciąga wodę i wystrzykuje do gęby. Nią polewa grubą skórę dla zwilżania jej i opędzania się owadom. Trąbą łamie gałęzie i drzewa albo burzy chaty lżejszej budowy. Nią też broni się, chwytając przeciwnika.

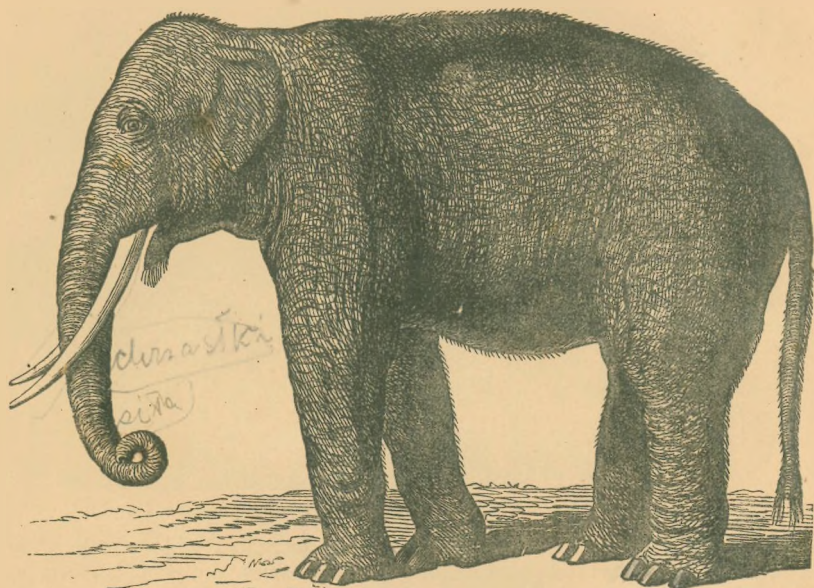

Fig. 29. Słoń indyjski, (*Elephas indicus*, der asiatische Elephant).

i ciska o ziemię. Palcowatym jej przedłużeniem może ujmować nawet drobne przedmioty. Używa swej trąby w ogóle, jak człowiek lub małpa rąk, o nią też jest ciągle najtroskliwszy, aby nie doznała uszkodzenia. Jest zwierzem dziwnie pojętnym i roztropnym, a przy pomocy trąby także zręcznym. Oswaja się łatwo i jest posłuszny swemu kornakowi. Uczy się wykonywać rozmaite ciężkie roboty. Służy jako zwierzę pociągowe i juczne, także pod wierzch na polowaniu, nawet w wojnie, jak u nas koń. Potężne jego siekacze z których każdy waży do 110 kg, stanowią ważny przedmiot handlu, dostarczając kości słoniowej, używanej do rozmaitych wyrobów tokarskich i snycerskich. Krajowcy łowią słonie i oswajają przy pomocy słoniów już oswojonych.

Słoń afrykański (*Elephas africanus*) różni się od indyjskiego czołem wypukłym, a uszami bardzo szerokimi i dużymi, palców ma $\frac{4}{3}$.

Niegdyś żył u nas i gdzieindziej słoń mamut, pokryty cały sierścią, którego kości znajdują się w glinie.

Szczególne te zwierzęta, zdumiewające olbrzymim wzrostem i właściwą im trąbą, odznaczają się tem, iż mają nieliczne duże zęby. Stanowią rząd: **Słonie**.

Rząd. Gryzonie. Glires. Nagethiere.

Wiewiórka (fig. 30.) jest mała i zgrabna, pokryta miękkim włosom, maści latem czerwonej, w zimie szarej, pod brzuchem zawsze białej.

Uszy ma odstające, zakończone pękiem włosów. W ściągłym pyszczku uzębienie niepełne, bo brak imków, w obu szczękach jest po 2 siekacze dółkowate tem osobliwe, że w miarę zużywania się u góry przez gryzienie twardych przedmiotów odrastają od dołu. Między nimi a poprzecznie fałdowanymi zębami trzonowymi, służącymi do żucia pokarmu, jest szczyrba (uzębienie niezwarłe).

Przednie odnóża krótsze, o 4 palcach, z brodawkowatym kciukiem, a tylne o 5; pazurki ostre. Ogon puszysty.

Wiewiórka żyje w strefie umiarkowanej samopas po lasach i borach, i jest zarówno u nas, jak gdzieindziej pospolitą. Jada owoce i nasiona. Nad wszystko zaś przekłada orzechy. Siadłszy na tylnych nóżkach w postawie prostej, obraca zręcznie przednimi łapkami orzech i przegryza łupinę, aby wydostać z niej ziarno. Przebywa zwykle na drzewach i cała też jej budowa usposabia ją do wspinania się po nich i skakania. W przeskokach



Fig. 30. Wiewiórka, (*Sciurus vulgaris*, das Eichhörnchen).

swych na gałęzi na gałąź steruje wyciągniętym puszystym ogonem. Układając się do snu, zwija się i nakrywa się nim także. Głos wydaje mrużący. Na wolności robi sobie wygodne gniazdo w dziuple drzewa, z mchu, liści i traw. Zimą przespia, lecz budzi

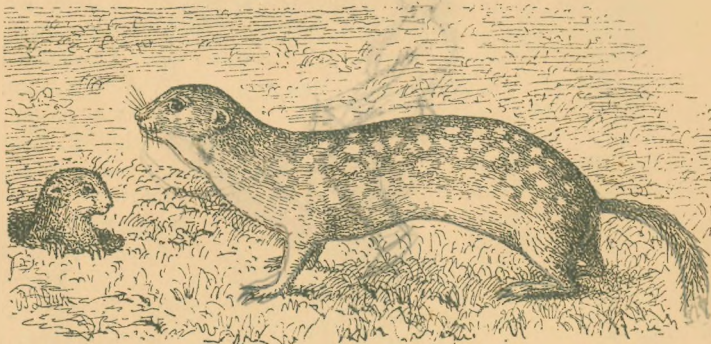

Fig. 31. Suseł, (*Spermophilus guttatus*, der geperlte Ziesel).

się od czasu do czasu, dla tego jesienią przygotowuje sobie zapas żywności z doborowych orzechów. Jest szkodliwą o tyle, że lubi — osobliwie wiosną — zjadać pączki i obgryzać świeżą korę.

Na Podolu żyje podobny do niej, lecz smuklejszy **Suseł perełkowany** (fig. 31.), charakterystycznym zaś mieszkańcem niektórych górskich okolic, jak n. p. u nas Tatr, jest ogrubny **Świstak** (fig. 32.).

Mniejszym od wiewiórki jest **Pilch popielica**, który ma ogon mniej puszysty a podobną do myszki znowu jest malutka **Orzesznica**; oba te zwierzątka częste są w naszych lasach.

Mysz domowa (fig. 33.) jest malutka i zgrabna, pokryta przylegającym, krótkim włosom, barwy siwo śniadej (myszatej), tylko odstające uszy i długi ogon są prawie nagie, a ten pokryty jest jeszcze łuseczkami, tworzącymi liczne obrączki. Pyszczyk kończysty z długimi wąsami. Łapki uzbrojone pazurkami.

Mysz domowa rozpowszechniła się zwolna po całej ziemi przez człowieka zamieszkaną. Pokarm bierze byle jaki, ogryzając wszystko, co tylko jeść, przez co wyrządza dotkliwe szkody. Przebywa w budynkach po



Fig. 32. Świstak, (*Arctomys marmota*, das Murmelthier).

ale wzrost znacznie większy. Przybył w 18. wieku z Azji przez Rosję do Europy, rozszedł się lądem i na okrętach po zamieszkaną część ziemi wszędzie plaga. Jako silniejszy przybysz wyparł prawie zupełnie dawnego



Fig. 33. Mysz domowa, (*Mus musculus*, die Hausmaus).

Małe powieki nie zasłaniają zupełnie ocz podczas spania. Wargę jest przecięta i ma długie wąsy. Uzębienie tem szczególne, że zawiera małe, kołkowane zębki dodatkowe po za siekaczami górnymi. Odnóża dłuższe od przednich, zdatne do skakania.

Zając przebywa u nas i gdzieindziej w Europie po lasach i polach. Siekaczami drzewka, warzywa, zasiewy. Z usposobienia jest bojaźliwy. Słuch ma wyborny, ciągle też strzyże długimi uszama dla posłyszania

i zakamarkach, lat w ogrodach i na poruże nocą, w ciemnościach także za dnia się i chodzi zreżnic mych nawet przed Siada na tylnych i wyprostowawszy się swobodnych natedy dnich jakby rąk. Lu stość, myje się często

Odzywa się głó szczącym. Z usposob bojaźliwa; ratuje się przed niebezpieczeń Z drugiej znowu str jawia zbytnią ciekawo powściągliwe łakomst wady pechają ją do zgu bowiem w pułapki. szat ściele wygodne gniazdko. Mnożąc się stałaby się dla człowieka plaga, gdyby jej nie drapieżnie zwierzęta.

Szczur rudy (*Rattus norvegicus*) ma postać i obyczaje podobny do myszy Nornik polny (*Citellus arvalis*, die Feldwühlmaus) i ogрубny Chomik (fig. 35). **Zając szarak** (fig. 36) jest porośły miękkim, gestym futrem, maści siwo płowej, spodziem białawo popielatej, wzdłuż grzbietu ma czarny pas; koniec długich bardzo uszu jest czarny; ciutki do góry zadarty jest z wierzchu czarny, u spodu biały.

Szczur śniadego (*Mus rattus*, die Hausratte).

Szkodnikiem polnym jest podobny do myszy Nornik polny (*Citellus arvalis*, die Feldwühlmaus) i ogрубny Chomik (fig. 35).

Zając szarak (fig. 36) jest porośły miękkim, gestym futrem, maści siwo płowej, spodziem białawo popielatej, wzdłuż grzbietu ma czarny pas; koniec długich bardzo uszu jest czarny; ciutki do góry zadarty jest z wierzchu czarny, u spodu biały.

czegoś, coby mu zagrażało. Nawet gdy śpi, trzyma uszy napięte. Tylko umykając, kładzie je w tył po sobie. Bawi ciągle na ziemi. Biega ręczo, sadząc susami, do czego usposabiają go długie, zgięte odnóża tylne. Nie posiadając broni odpornej, nie może stawić oporu napastnikowi, lecz ratuje się ucieczką, zmieniając ciągle kierunek, aby tak swego prześladowcę omylić. Ma zwyczaj tarabanić przednimi nogami w ziemię.

Odzywa się głosem wrzeszczącym (kniazi). Dla spoczynku grzebie sobie kotlinkę, latem na północ, a zimą na południe zwróconą. Przykucnąwszy tam do ziemi, leży nieporuszony, a że jest maści dość podobnej barwie ziemi, przeto nie łatwo go niewprawnemu oku dostrzedz. Polują nań chartami, ogarami i t. p. dla rozmaitych użytków, jakie się ma z jego mięsa, tłuszczu, skórek, sierści.

Myśliwi zwą zajaca kotem, lub szarakiem, uszy jego słuchami, nogi skokami, ogon osmykiem, a bieg kluczeniem.

Podobnym do niego jest **Królik** (*Lepus cuniculus*, das Kaninchen).

Po domach bywa czasem trzymana **Świnka morska** (*Cavia Cobaya*, das Meerschweinchen), pochodząca, jak się zdaje, z Brazylii.

Bóbr (fig. 37.) jest postaci ogrubnej, maści żółtawo brunatnej, porosły sierścią i puchem.

Siekacze potężne, barwy kasztanowatej, wargami niedokryte i przeto na zewnątrz widoczne. Kadłub silny, krępy, ogon przy nasadzie gruby i obrosły, dalej zaś płasko szeroki i łuskami pokryty. Nogi 5 palcowe, o tęgich pazurach grzebnych, palce przednie wolne, tylne spięte błoną pływają.

Bóbr zamieszkuje puszcze odludne. Pierwej był w Europie częstszy, u nas żył do połowy tego stulecia; teraz wyniszczony należy do rzadkich zwierząt, ochraniający troskliwie we Francji i Niemczech, gdzie jeszcze w małej liczbie istnieje. Natomiast częsty jest w Ameryce północnej, a osobliwie w Kanadzie.

Przebywa nad wodami, nie zamarzającami zimą aż do dna. Żywi się korą drzew nadwodnych, korzeniami roślin wodnych i trawą. W jesieni przygotowuje na zimę zapasy żywności. Pływa i nurkuje wybornie. Słynie z budowania sobie na zimowisko wspólnego mieszkania. W tym celu



Fig. 34. Szczur rudy, (*Mus decumanus*, die Wanderratte).



Fig. 35. Chomik, (*Cricetus frumentarius*, der Hamster).

budują sobie bobry wśród gęstych lasów, w cichych i głębokich wodach stożkowate na 1—2 m wysokie chałupki z



Fig. 36. Zając szarak, (*Lepus timidus*, der Hase).

ziemi i gałęzi, objedzonych z kory, pogryzionych na małe kawałeczki. Mieszkanie to składa się z 2 połówek, które w mniejszych obok siebie, a w większych jedna na drugą leżą, tworząc niejako dół i piętro. Dolna służy im za spiżarnię, bo tu chowają gałązki, korzenie, orzechy i t. p., a na górze wspólnie mieszkają.

Gdy w lecie z powodu posuszy stan wody jest niski i ich mieszkania wystają nadto z wody, wtedy poniżej mieszkań zakładają sztuczną tamę z gałęzi i ziemi, która nieraz 3—4 m jest szeroką, a kilkadziesiąt długą.

Bobry, zamieszkujące Europę, żyją samotnie i nie zakładają już takich wspólnych mieszkań.



Fig. 37. Bóbr, (*Castor fiber*, der Biber) i jego budowa.

wędrowniki, podczas których krocie ich padają zdobyczą sokołów, orłów, lisów i t. p.

Ze skóry bobra mamy drogie futro zwane bobrami. Niemniej cennym jest strój bobrowy, to jest wydzielina gęsta mocnej i przenikającej woni, mająca zastosowanie w lecznictwie. Mięso służyło za ulubioną potrawę postną, a ogon należał do drogich przysmaków.

W północnej Europie, osobliwie w Skandynawii i Laponii żyjący Lemming (*Myódés lemmus*, der Lemming) słynny jest z tego, że od czasu do czasu, łącząc się w wielkie gromady, odbywa w braku pożywienia dalekie

Wiewiórka, mysz, nornik, zając, bóbr i liczne inne ich pobratymce mają 2/3 długich siekaczów, dłutkowatych, oddzielonych długą szczerbą od zębów trzonowych, przeto użębienie niezwarne, a dla brakujących kłów także niezpełne. Siekacze ich są tem osobliwe, że szkliwo powleka je tylko z przodu i że one w miarę zużywania się u góry skutkiem gryzienia twardego pokarmu od spodu ciągle odrastają. Zęby trzonowe mają koronę zwyczajnie wzgórkowatą lub pofałdowaną. Ogryzają pokarm roślinny siekaczami, a żują zębami trzonowymi, poruszając żuchwą od tyłu ku przodowi. Są: **Gryzoniami.**

Gryzonie żyją towarzysko i są roślinożerne, a ponieważ rozmnażają się szybko i dlatego zwyczajnie w wielkiej liczbie występują, sprawiają człowiekowi nieraz dotkliwe szkody. Między drapieżcami mają licznych nieprzyjaciół, którzy stoją na straży zbytniego ich rozmnażania. Nie odznaczają się zbytnią roztropnością, cechuje ich bojaźń i ciekawość zarazem.

zobacz w babru

Antropomorficzne

Rząd. Nieparzystokopytne. Perissodactyla. Unpaarhufer.

Koń domowy (fig. 38.) odznacza się pięknym kształtem i zgrabną budową ciała, pokryty jest sierścią krótką, maści rozmaitej.

Głowę ma chudą, podługną, uszy stojące, kończyste, między niemi spadającą na czoło powiekną czuprynę. Wargę górną chwytną. Użębienie

zupelne, roślinożereze, zawiera 40 zębów, t. j. w każdej szczęce po 6 siekaczów, po 2 kły i z każdej strony po 6 zębów trzonowych z koroną fałdowaną.

Szyja długa, ściśniona, ma wzdłuż karku obwisłą grzywę; przód piersi szeroki, ogon krótki, porośły od samej nasady długim włosiem. Odnóża smukłe i wysokie, ale silne, mają tylko jeden palec z końcem rozrośłym i okrytym szerokim, rogowem kopytem, którem koń stapa.

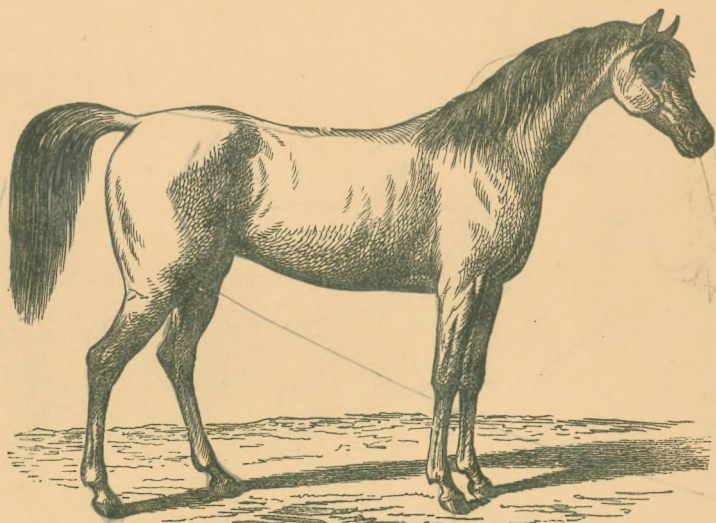

Fig. 38. Koń, (Equus caballus, das Pferd).

Koń pochodzi z Azji środkowej i jest obecnie rozsiedlony wszędzie w krajach umiarkowanych i cieplejszych ziemi. Hodują go w stadninach jako zwierzę domowe. W środkowej Azji, a jeszcze więcej w Ameryce znajdują się po stepach wielkie tabuny dziczytałych koni. Pod wpływem człowieka powyradzał się w rasy, różniące się kształtami, lekką lub ciężką budową ciała, kościstością, wymiarami poszczególnych części ciała, do różnej też przeznaczone są służby, mianowicie do dźwigania juków, zaprzęgu, jazdy wierzchem, do polowania, gonitwy i wojny. Najszlachetniejszy jest koń rasy arabskiej; od niego pochodzi również szlachetny koń angielski, zwłaszcza wyścigowy.

Słuch konia, wzrok i powonienie są wyborne, wzrok także w ciemności dobry. Bierze pokarm roślinny. Należyście hodowany i pielęgnowany, nabiera okazałego wzrostu, zaokrąglonych kształtów, oraz pysznej postaci, należąc wtedy do najpiękniejszych zwierząt.

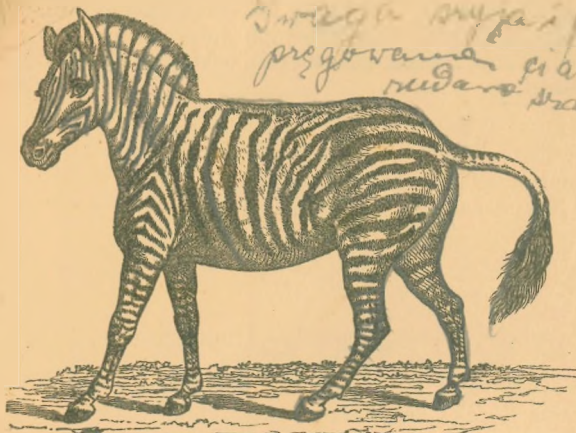

Fig. 39. Żebra, (*Equus zebra*, das Zebra).

a jego wiek aż do 9go roku poznaje się po zębach siecznych. Przez złe wszakże obchodzenie się z nim starzeje się prędzej. Jakoż niedola biednych koni, zostających w niewoli u nieludzkich właścicieli, jest zaiste ciężką i polittowania godną! To też światlejsi ludzie z sercem i sumieniem pozawiazywali u nas i gdzieindziej Towarzystwa ochrony zwierząt, mające na celu zapobieganie pastwieniu i znęcaniu się nad zwierzętami, a władze rządowe idą im w tej mierze w pomoc stosownymi

swęga wyjątkowo przegowana ruda i szara
Koń rzy, niekiedy kwiczy. Jest silny, wytrwały i dla wysokich nóg chybki. Chodzi stępo, biegnie kłusem i cwałem, skacze też i pływa, staje dęba. Ruchy jego są lekkie, wspaniałe i dumne. Gdy się niecierpliwi, grzebie kopytem. Posiada dobry zmysł spostrzegawczy, wyborną pamięć i zmysłność. Broniąc się wierzga i kąsa. Przywiązuje się szczerze do dobrego pana swęgo.

Przynosi niepośledni pożytek za życia i po śmierci. Może żyć do 40 lat i dłużej,

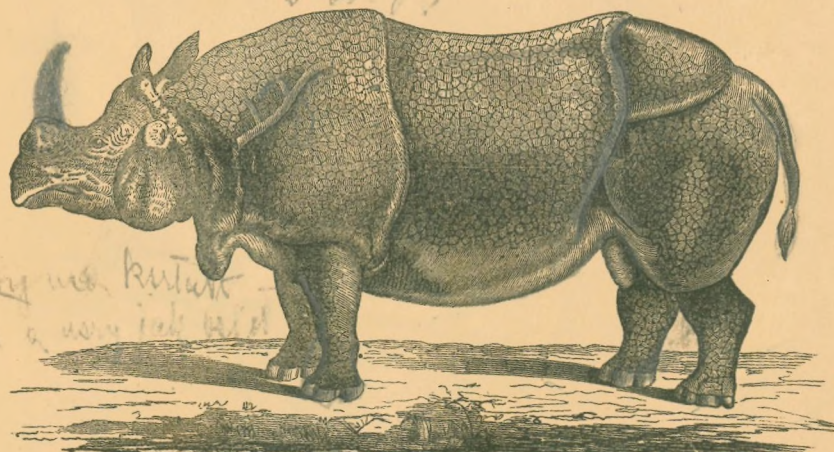

Fig. 40. Nosorożec indyjski, (*Rhinoceros indicus*, das indische Nashorn).

przepisami i karaniem przestępców. Nie dręcz konia lub innych zwierząt, pomny tego, że one tak samo, jak ty, są czułe na ból i wyrządzane im krzywdy.

Osiół (*Equus asinus*, der Esel) jest mniejszy od konia, nie tak kształtny, maści szaro popielatej, z ciemnym krzyżem przez grzbiet i łopatki, ma głowę grubą, uszy długie chwijne, ogon tylko na końcu z kicią włosów.

Osiół żywi się roślinami, szczególnież zaś lubi osty i tym podobne koleczys rośliny. Odzywa się głosem ryczącym. Służy do dźwigniania juków, zaprzęgu i jazd wierzchem. Uchodzi niesłusznie za zwierzę głupie, krnąbrne i uparte.

Dziki osioł, zwany kułanem, żyje na stepach Tartary i Persyi.

Dziką pobratymką osła i konia jest afrykańska **Żebra** (fig. 39.) w białe i sznede pręgi, z krótką tylko grzywą stojącą i ogonem podobnym osłemu.

Żebra, osioł i koń mają u każdej nogi tylko po jednym palcu, okrytym kopytem, przeto są zwierzętami jednokopytnymi (Solidungula, Einhufer).

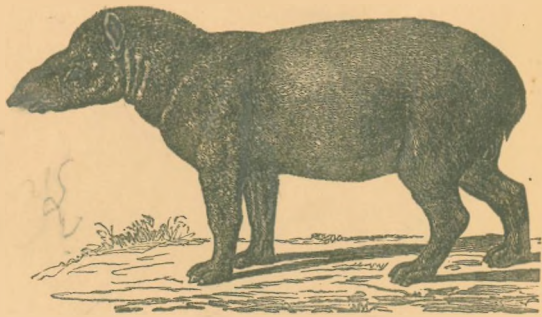

Fig. 41. *Tapirus americana*, (der Tapir).

Nosorożec indyjski

(fig. 40.) jest potwornem i ościeżalem zwierzęciem. Ma skórę bardzo grubą, na tarczy podzieloną, nagą; nad pyskiem róg osadzony na skórze okrywającej kości nosowe, wargę górną obszerną, chwytną, uszy długie wzniesione, uzębienie roślinożerze, bez kłów. Odnóża niskie, grube, każde o trzech palcach z kopytkami. Ogon krótki.

Nosorożec ten żyje w Indyach, w okolicach bagnistych. Pokarm bierze roślinny. Jest nadzwyczaj silny i gwałtownego usposobienia. Ludzi nie napada, chyba że go zaczepią i zranią. Wtedy broni się zajadle. Z jego wysuszonej skóry robią tarcze, laski, rzemienie. Róg jego jest wewnątrz pełny i włóknisty, jak gdyby ze szczecin sklejony. Inne nosorożce mają dwa rogi po sobie ległe.

W Ameryce południowej i w Azji żyją **Tapiry** (fig. 41.), które dochodzą wielkości osła i mają nos przedłużony w krótką, ruchomą trąbę.

Koń, nosorożec, tapir i inne im pokrewne są zwierzętami roślinożernymi. Mają u nóg kopyta w ilości nieparzystej. Należą do rzędu: **Nieparzystokopytne**.

Rząd. Parzystokopytne. Artiodactyla. Paarhufer.

A. Przeżuwacze. Ruminantia. Wiederkäuer.

a) Wielbłądy. Camelina. Kameele.

Wielbłąd jednogarbnny (dromedar, *Camelus dromedarius*) dorasta $2\frac{1}{4}$ m wysokości. Odznacza się dziwną postacią i budową do pobytu w pustyni zastosowaną. Jest porośły sierścią wełnistą, kudłato przedłużoną, brązowawo rdzawą lub siwą.

Głowa jego podłużna, umieszczona na długiej, w dół wygiętej, łalokiem, t. j. obwisłej skórze opatrzonej szyi, ma pysk szeroki z górną wargą przeciętą, ta jest chwytna i mała, obie jej połówki badają dotykiem jadalność, ujmują takowe i podają do gęby. Nozdrza szparowate, oczy małe, uzębienie roślinożerne zupełne. Kadłub ma na środku grzbietu garb, będący naroślą tłuszczową; ogon z chwostem. Odnóża wysokie i chude. Każda noga ma tylko przednie palce z raciczkami paznociowatymi, spojone szeroką podszewką błoniastą. Na stawach odnóż i na piersi ma wielbłąd już od młodości łacie modzele, na których wspiera się, gdy legła.

Wielbłąd ten jest zwierzęciem domowem nader pożytecznem dla mieszkańców pustyni i jałowych stepów Afryki północnej, tudzież Azji zachodniej.

dniej, mianowicie dla Arabów. Pierwotna ojczyzna jego niewiadoma; w stanie dzikim obecnie nigdzie się nie znajduje. Do pobytu w jałowych, kamienistych i piaszczystych pustyniach skwarnych usposabiają go przymioty

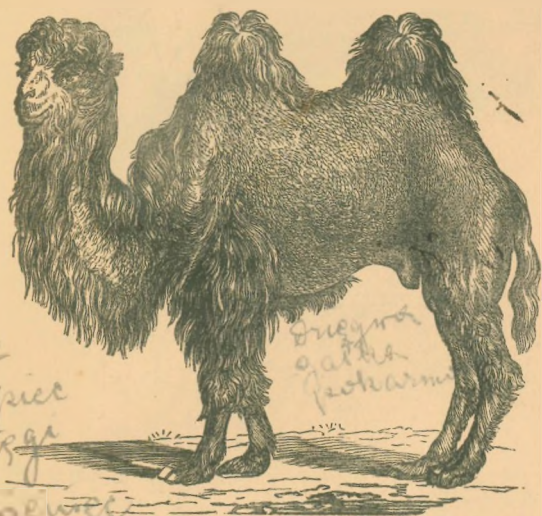

Fig. 42. Wielbłąd dwugarbny, (*Camelus bactrianus*, das Trampeltier oder baktrische Kameel).

wnie przeżuwa; z czem w związku zostaje także osobliwa budowa żołądka, składającego się z kilku torb rozmaitego przeznaczenia.

Nadaje się do szybkiej i lekkiej jazdy wierzchowej, oraz do noszenia juków. Jakoż dźwiga bez wysilenia ładunek, ważący około 150 kg, i od-

bywa z nim dziennie do 75 km, zaś pod wierzch użyty do 113 km drogi.



Fig. 43. Lama guanaco, (*Auchenia Huanaco*).

tego zaś wolnieje, obwisa i prawie znika. Na tym garbie utwierdza się na podkładce grubo wypchanej, aby się wielbłąd nie odsadził. Jazda na wielbłądzie nie jest wcale przyjemną, jeżeli się do niej od młodo przywykło. Prócz jazdy mają krajowcy z wielbłąda jeszcze inne pożytki

nie dające się niczem zastąpić. I tak obrzękłe jego stopy mniej grzęzną w ruchomy piasku, niż ostre i twarde kopyta konia. Nozdrza rozwierają się obszernie przy wdechaniu świeżego powietrza, przeciwnie zwierają się szczelnie przeciw duszącemu pyłowi pustyni. Wytrzymuje przez kilka dni pragnienie, a pije potem naraz dużo.

W jedzeniu jest wstrzemięzliwy i wcale nie wybredny. A jakkolwiek woli pożywniejsze rośliny podczas podróży, wszelako gryzie w ich braku chwasty pustyni, gałązki akacji i twarde liście palmy. Poprzestaje także na garści jęczmienia, bobu lub daktyłów. Pokarmu wszakże nie trawi od razu jak np. koń, lecz pono-

Gdy go objuczają, przykleka na rozkaz i wtedy tylko podnosi się i rusza z miejsca, gdy czuje, że nie jest zbyt obciążony. Po zatrzymaniu się karawany na popas, wielbłądy kłękają, a przewodnicy zdejmują im juki i puszczają na paszę. W nocy leżą wielbłądy około namiotów, tworząc jakby obwarowanie takowych. Bez wielbłąda trudneby były do przebycia skwarne pustynie i dlatego Arabowie nazywają go okrętem puszczy. Garb na grzbiecie chwieje się w biegu na obie strony. Przy dobrem życiu wielbłąda narzmięwa on i sterczy, u c...

Wielbłąd dwugarbny (fig. 42.) różni się od dromedara dwoma garbami; chowają go ludy Azji środkowej i południowej.

W górach południowej Ameryki żyje Lama (fig. 43.) różniąca się od wielbłąda głównie brakiem garbu.

Wielbłąd i lama mają włos wełnisty, wargę górną rozciętą, uzębienie zupełne, szyję przedłużoną, nogi o 2, a więcej parzystych racicach. Pokarm ponownie przeżuwają. Stanowią dział: Wielbłądy.

β) Pustorożce. Cavicórnia. Hornthiere.

Wół domowy (fig. 44.) jest zwierzęciem niezgrabnym, ociężałym i powolnym. Sierść ma krótka, przylegająca, maści rozmaitej.

jest bardzo grzeszna i polobna



Fig. 44. Wół domowy, a) krowa, b) cielę. (*Bos taurus*, das zahme Rind).

Głowa wielka i chuda, kształtu podłużnego, prawie czworobocznego. Czoło ozdobione parą rogów, które służą za broń odporną i zaczepną. Rogi te są nierozgałęzione, gładkie i obłe, wewnątrz puste.

Każdy z nich jest jakby pochwa rogowa, nasadzony na obszerny i wysoki wyrostek kości czołowej, zwany możdżeniem. Nie odpadają też nigdy wółowi, lecz są trwałe. Nos nagi z obszernymi nozdrzami; wargę górną ruchomą, służy wraz z szorstkim językiem do ujmowania pokarmu. Uzębienie niezupełne i niezarte, złożone z 8 siekaczów w szczęcie dolnej i $\frac{1}{2}$ zębów trzonowych z każdej strony w obu szczękach; razem z 32 zębów. Zęby trzonowe wielkie, z szeroką koroną fałdowaną. Kłówek wszystkich, a także siekaczów w szczęcie górnej niestaje; miejsce tych siekaczów zastępuje dziąsło nagniotkowato stwardniałe. Między zębami trzonowymi i siekaczami znajduje się długa szczyrba. Szyja miernie długa, ściśniona, u spodu z łałokiem; kark mięsisty. Ogon krótko porośły, tylko na końcu z kiścią dłuższych włosów czyli z chwostem. Każde odnoże zakończone 4 palcami; dwoma przednimi, rozrostłymi,

mającymi rogowe okrycie (racice), którymi wół stąpa; 2 tylne mniejsze wyżej osadzone (rapetki).

Wół żyje jako bydłę domowe stadami szczególnie w okolicach obfitujących w pastwiska i bujną paszę. Żywi się trawą i sianem, pokarm przyzuwa. Powyradzał się pod wpływem człowieka w rozmaite odmiany i rasę a na jego chowie polega głównie u nas i gdzieindziej gospodarstwo wiejskie i górskie. W stanie dzikim niema go już nigdzie.

Odzywa się głosem ryczącym. Chodzi powolnie i ociężale, umie wszakże i szybko biegać; pływa też dobrze. Usposobienie wołów jest towarzyskie i łagodne.

Pożytek z wołu jest wieloraki za jego życia i po śmierci. Tak służy wół jako zwierzę pociągowe i juczne. Gnojem jego użyźnia ziemianin glebę pod rośliny uprawiane. Mięso stanowi zwykłe pożywienie milicjonów ludzi. Krowa daje nadto



Fig. 45. Baran, (owca, jagnię, *Ovis aries*, das zahme Schaf).

wiele mleka, które równie jak mięso jest pożywnem i z którego robi się śmietana, ser, masło. Sierść, rogi, kości, łój i wygarbowana skóra bydła służy do rozlicznych wyrobów, dla przemysłu i handlu ważnych. Na koniec dostarcza bydło także le-

ków. Takimi są: mleko pite świeżo od krowy, serwatka, cukier mleczny, masło, łój, szpik, żółć, gleg czyli trawieniec cielęcy, nadewszystko zaś krowianka, której zaszczepienie zapobiega ospie, strasznej chorobie, nawiedzającej niekiedy ludzi.

Miejsce naszego wołu zastępuje w Indyach wschodnich Zebu (*Bos zebu*, der Buckelochs), który dorównuje jemu wielkością, a różni się od niego dosyć dużym garbem tłuszczowym. Żyje on także w Afryce, gdzie również jako zwierzę domowe rozliczne usługi mieszkańcom oddaje.

Najczęstszem zwierzęciem domowem środkowej Azji i Chin jest Jak (*Poëphagus grünniens*, der Yak), odznaczający się długą wełnistą sierścią, którą gardło, piersi i brzuch jest obrosły.

Żubr (*Bison europæus*, der Wisent), dziko żyjący pobratymiec wołu, jest największym ssawcem lądowym Europy, albowiem jest do 3 m długi, a 2½ m wysoki. Żyje w szczupłej liczbie jeszcze tylko w puszczy białowiezkiej na a rząd rosyjski chroni go surowymi przepisami od zupełnej zagłady.

Bizon (*Bos americanus*), podobny do żubra, przebywa stadami w Ameryki północnej, ale liczba jego zmniejsza się coraz bardziej z powodu polowania dla mięsa i skóry, która ma wielką wartość.

Na tundrach Ameryki północnej żyje długowęlnisty Wół piżmowy (*Ovis moschatus*, der Moschusochse).

pod rośliny uprawiane. Mięso stanowi zwykłe pożywienie milicjonów ludzi. Krowa daje nadto wiele mleka, które równie jak mięso jest pożywnem i z którego robi się śmietana, ser, masło. Sierść, rogi, kości, łój i wygarbowana skóra bydła służy do rozlicznych wyrobów, dla przemysłu i handlu ważnych. Na koniec dostarcza bydło także le-

trzy
now
w s
wato
szcze
Ogon
tem

Baran (fig. 45.) jest porosły gęstą wełną, maści białej lub czarnej, na bo-
ch głowy ma parę ślimakowato skręconych, trójbocznych, w poprzek pomarszczo-
ch rogów; owca jest bezrożna.

Żyje jako zwierzę domowe, oswo-
ne od najdawniejszych czasów mnogimi
ludami w krajach, posiadających suche,
dobre pastwiska. Pod względem pożytku
owca zajmuje jedno z pierwszych miejsc
między zwierzętami domowymi.

Z jej wełny robią sukna, ze skó-
ki kozłuchy. Mięso jest szczególnie dla
ludów wschodnich zwykłym pożywieniem.
Z mleka robią ser, zwany u nas według
wzrostu i uszu, długością i skrętami ro-
gów, ogonem tłustym i t. p. Najlepszą
wełnę dają hiszpańskie merynosy i po-
dobzące od nich owce.

Rozliczne rasy owiec znamionują
się wzrostem, maścią, wełną, kształtem
rogu i uszu, długością i skrętami ro-
gów, ogonem tłustym i t. p. Najlepszą
wełnę dają hiszpańskie merynosy i po-
dobzące od nich owce.

Koza domowa (fig. 46.) jest brodata, ma rogi obosieczne, łukiem w tył wy-
gięte, przodem karbowane, włos długi i cienki.



Fig. 46. Koza, (cap, Capra hircus, die Ziege).



Fig. 47. Kozica, (Antilope rupicapra, die Gemse).

Koza domowa jest z wyjątkiem krajów podbiegunowych wszędzie indziej rozsiedlona, zwłaszcza w górach, gdzie zręcznie i śmiało po przepaścistych skałach wspinąć się potrafi, zrzadza szkody obgryzaniem drzew w lasach i sadach. Po



Fig. 48. Sarna, (*Cervus capreolus*, das Reh).

żytek z niej jest mniejszy niż z owcy lub wołu; dostarcza głównie mleka i mięsa, skórki wyprawione dają safian, kordyban. Największej atoli wagi są włosy niektórych ras, jak n. p. kaszmirskiej lub angorskiej z Azji, z których najdelikatniejsze tkaniny bywają wyrabiane.

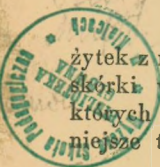

W Tatrach i Alpach żyje do naszej kozy podobna **Kozica** (fig. 47.), ma i małe, obłe, prosto wzniesione, a końcami hakowato w tył wygięte. Wół, owca, koza, kozica żyją gromadnie, mają uzębienie niezupełne i nie- 32 zębach, t. j. $\frac{1}{8}$ siekaczach, $\frac{1}{10}$ kłach i $\frac{1}{6}$ zębach trzonowych, odsokie, u nóg po 4 racice, dwie większe, któremi stąpają, a dwie mniejsze zone. Mają rogi istoty rogowej, nierozgałęzione, trwałe i wewnątrz puste, sposobem pochwy na szerokich i wysokich stożkowatych moźdżeniach, ych z kości czołowych. Należą do pokrewieństwa: **Pustorożce**.

γ) Pełnorożce. Cervina. Hirsche.

Sarna (fig. 48.) jest postaci zgrabnej i smukłej; pokrywa ją włos biało płowo czerwony, w zimie siwy.

Głowa jej kształtna nosi u samca czyli rogacza rogi o trzech rosochach, wewnątrz pełne. Każdy róg siedzi na niskim, płaskim moźdżeniu, skóra, a jego nasada obwodzi róg i wystająca gazowata obrączka nie są trwałe, jak u wołu, lecz odpadają corocznie i odrastają. Samica rogi nie posiada.

Łapy jej są silne, a ogonek krótki, mało owłosiony.

Sarna przebywa w lasach i łąkach, w Europie, na wielo uroku. Latem spasa na wiosnę je łąki, a zimą chodzą do drzew, zjadają cetyniarstwo. Chodzi lekko, nie, biega w ucieczce w lasach i w górach.

Jest przedmiotem polowania, mięso jej bowiem (sarnina) jest jako cenniejsze, a skóra, rogi i włosy znajdują wielorakie użycie.

Jeleń (*Cervus elaphus*, der Hirsch) jest roślejszy od sarny, ma rogi rozsochate, żyje w dziko tu i owdzie w Karpatach; trzymają go także w zwierzyńcach, z danieliem (*Cervus dama*, der Damhirsch), mającym rogi w wierzchołkach, żyjącym dziko w Afryce i północnej Azji.

Rogi od nasady dłońiaste posiada w północnej i umiarkowanej Europie **łoś** (*Cervus alces*, das Elen).

Ren (fig. 49.) jest wielkości jelenia. Samiec i samica posiadają rogi o liczkowatych końcach. Sierść jego na wiosnę ciemno śniada, siwieje coraz od miesiąca lipca.

Ren żyje w stanie dzikim i oswojonym stadami w północnych okolicach łądów górskich. Żywi się roślinami; w zimie odgrzebuje sobie z pod śniegu mchy i żyje nimi. Mieszkańcom podbiegunowym zastępuje on nasze bydło, konie.



Fig. 49. Ren, (*Cervus tarandus*, das Renntier).

W górach Azji środkowej żyje do sarny podobny, ale bezrogi Piźmowiec (*Moschus moschiferus*, das Moschusthier), którego samiec posiada ze szczęki górnej w dół wystające kły. Dostarcza on cennego piżma, dlatego polują nań zawzięcie.

Sarna, jelen, łoś, ren żyją gromadnie. Mają uzębienie i racice jak pusto- rożce, rogi gałęziste, kościane i pełne, osadzone na niskich i płaskich moździeniach. Wszystkim rogi corocznie odpadają i na nowo odrastają co raz większe i z jedną rozsochą więcej. Mają odrosłe rogi zrazu osłonięte skórą omszoną, którą późni j ścierają tarciami rogów o drzewa. Tworzą pokrewieństwo: Pełnorożce.

Girafa (fig. 50.) jest najwyższem i osobliwej postaci zwierzęciem lądowem. Przód jej ciała od ciemienia do palców dochodzi w prostej postawie przeszło 5 m wysokości, z czego przypada na samą szyję do 2 m, a na odnóża jeszcze więcej; kadłub tylko $2\frac{1}{2}$ m długi. Odnóża tylne niższe od przednich,

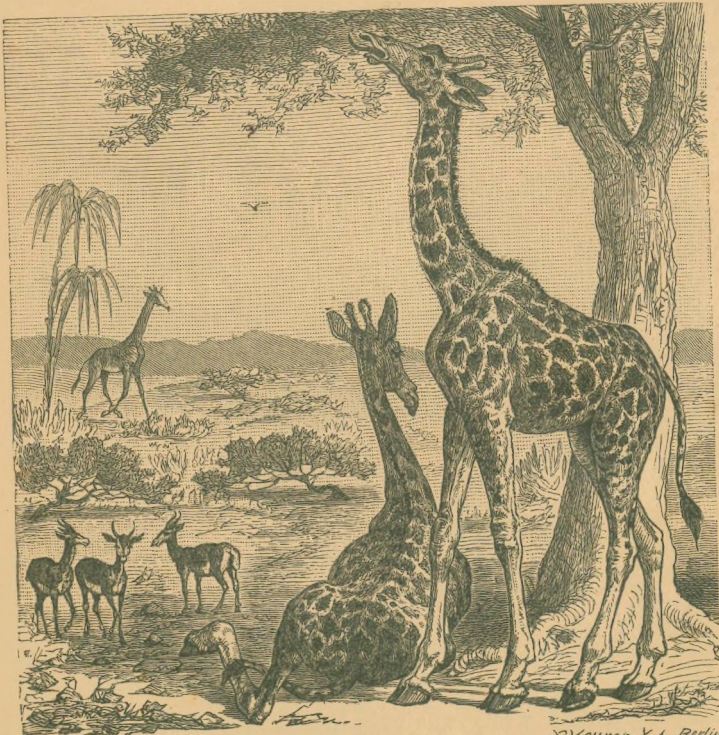

Fig. 50. Girafa, (*Camelopárdalis giráffa*, die Giraffe).

przezo grzbiet ku tyłowi spadzisty. Sierść barwy siwawej z dużymi nieregularnymi plamami żółtawo czerwonymi (maść tarantowata).
Moździenie czołowe pod skórą ukryte, bez rogów; samiec ma prócz nich na środku czoła jeszcze guz wydający. Język długi, barwy fioletowej, może się prawie na 2 dm z gęby wysuwać. Kark opatrzony niską grzywą. Ogon z kicią włosów u końca. Odnóża smukłe zakończone dwiema racicami. Tylnych rapetel brak.

Żywi się trawą i liśćmi. Pasąc się, rozkracza szeroko przednie nogi, aby tak, obniżwszy przód ciała, dostała gębą trawy. Liście drzew łąmuje i zrywa wysunięty językiem; osiągnięcie liści ułatwia jej długa szyja i w ogóle wysoki przód ciała. W biegu stawia jednocześnie nogi tego samego boku. W ewale kołysa się i kiwa szyją wprzód i w tył. Stanowi dla siebie pokrew.: Girafowa Wielbłąd, wół, sarna, girafa są parzystokopytne, stąpają dwiema racicami. Posiadają zęby trzonowe z koroną fałdowaną do żucia roślinnego pokarmu, a żołądek z kilku torb złożony. Przeżuwają ponownie pokarm raz połknięty, który im wrzucają z żołądka do gęby. Należą do działu: Przeżuwacze.

B. Nieprzeżuwające. Gruboskórne. Pachydermata. Dickhäuter.

Świnia domowa (*Sus scrofa domestica*, das Hausschwein) ma ciało z boków ściśnione, postaci niezgrabnej. Skóra jej gruba, porośla z rzadka

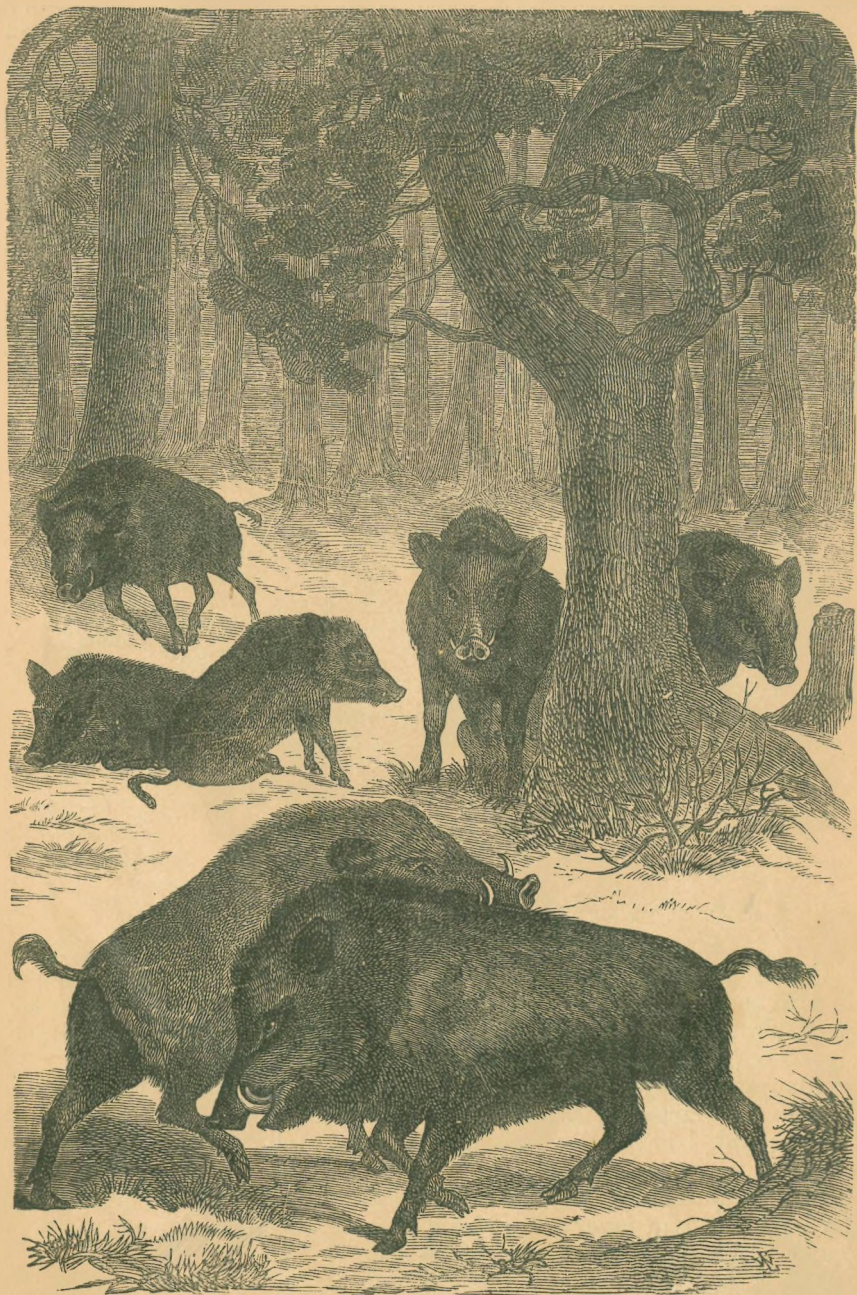

Fig. 51. Dzik, (*Sus scrofa*, das Wildschwein).

szczecią, maści rozmaitej. Głowa stożkowato podłużna ma nos przekształceni w ryj chrząstkowy, ruchomy i silny, wystający w kształcie nagiego, mię

grubego krażka. Kły potężne trójboczne, wszystkie 4 zakrzywione w górę, wystają z pyska i stanowią u samca groźną broń zaczepną i odporną. Ogon mały, nieco zakręcony. Odnóża krótkie, o 4 palcach raciami okrytych, z których dwa przednie, jak u wołu, służą do stąpania, dwa zaś tylne, wyżej osadzone, nie dotykają ziemi. Pokarmu spożytego świnia nie przeżuwa.

Świnia jest rozpowszechniona po całej prawie ziemi zamieszkaney. Chowa się łatwo, żywi się bowiem byle czem (jest wszystkożerną). Szukając w ziemi pożywienia, ryje ją. Należycie karmiona, tuczy się łatwo, jak bydło. Pożytek z ukarmionej świni jest wielki.

Do świni domowej podobny jest Dzik (fig. 51.), jest tylko nieco większy od niej, maści czarniawej.

Potwornej postaci jest afrykańska, dziko po lasach żyjąca świnia, zwana Guźcem (*Sus aethiopicus*, das Warzenschwein), z powodu guzów mięsnych, które ma na pysku. Żywi się korzeniami roślin, które kłami z ziemi wydostaje.

Hipopotam (fig. 52.) jest $3\frac{1}{2}$ m długi, $1\frac{1}{2}$ m wysoki, ma postać równie potworną, jak ocieżała, ciało wałkowate, skórę do 5 cm grubą, nagą, jasnej lub ciemno brunatnej barwy.

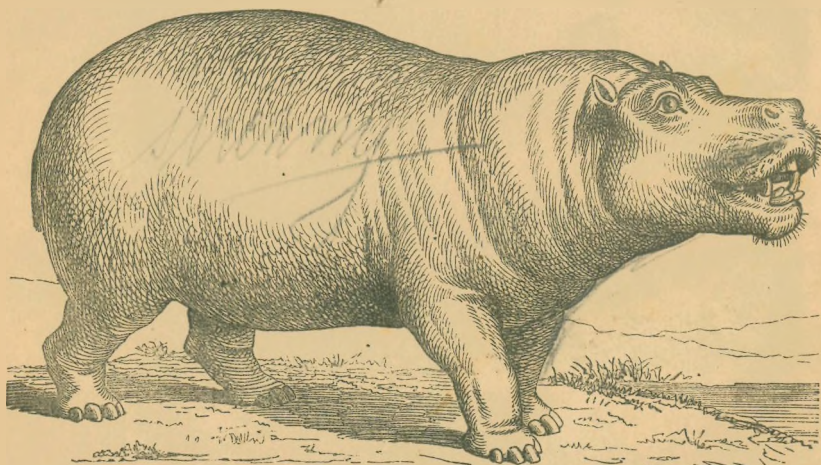

Fig. 52. Hipopotam, (*Hippopotamus amphibius*, das Flusspferd).

Głowa jest czworograniasta, a w szerokim pysku ma dolne siekacze pochylę i wielkim kłom podobne, kły potężne. Szyja krótka, gruba, kadłub potężny, obwisły, z krótkim ogonem, odnóża niskie i grube, każde o 4 palcach z kopytkami, osadzonych w równej wysokości.

Hipopotam żyje nad jeziorami i rzekami Afryki. Przebywa to we wodzie, to na brzegu w trzcinie. Dla oddechu musi się z wody wynurzać, jak nerpa, wal, bóbr. Głos jego jest przeraźliwym rykiem. Lubi się tarzać w błocie i wygrzewać na słońcu. Pływa i nurza się doskonale, żywi się roślinami, żeruje nocą. W tym celu wylazi na ląd, wydrapując się zrecznie nieraz i po stromym brzegu i wędruje czasem dośyć daleko od wody, sprawiając w plantacyach dotkliwie spustoszenia.

Polują nań dla mięsa i tłuszczu, toż dla mocnej skóry, która prawie jest nie do zużycia. Kłów jego używają jak kości słoniowej.

Świnia i hipopotam mają skórę grubą, u nóg palce z kopytkami w ilości zystej (po 4). Trawią od razu pokarm spożyty, nie przeżuwiają go ponoszładek więc mają zwyczajny. Stanowią dział: Nieprzeżuwające.

Wielbiąd, wół, sarna, girafa, świnia posiadają u nóg, w przeciwieństwie do nosorożca, parzystą ilość palców z kopytkami. Należą do rzędu: **Parzystonogie**.

Są to zwierzęta żyjące przeważnie we większych gromadach, bo jako roślinogóra się łatwo wyżywić i znachodzą wszędzie bez wielkiego trudu pokarmowości. Są też rozsiedlone prawie po całej kuli ziemskiej i dlatego mają okrycie, zastosowane do klimatu, w którym żyją. U jednych n. p. jest krótka i krucha (jelenie), u innych, które na wysokich górach lub na łąkach żyją, jest włos długi, wełniasty (kozy, lamy, wół piżmowy).

Wiele z nich jest przedmiotem polowania, największy pożytek jednak przyzłowickowi te, które on sobie od niepamiętnych już czasów przyswoił.

Rząd. Szczerbaki. Edentata. Zahnlücker.

Leniwiec (fig. 53.) jest 1 m długi, podobny do małpy bezogonowej. Jego ciało porośnięte długim włosem, maści żółtawo siwej. Głowa jest mała, oczy naprzód zwrócone, uszy niewidoczne. Zęby bez szkliska, niepełne i niezwarłe, bo bez siekaczy. Tylne odnóża są dwa razy od przednich. Palce nieruchome, w skórze ukryte, u każdej nogi opuszkami sierpowato zakrzywionymi. Ogon króciutki.



Fig. 53. Leniwiec, (*Bradypus tridactylus*, das dreizehige Faulthier).

Leniwiec zamieszkuje Amerykę południową. Przebywa po lasach i bawi się po drzewach, a budowa jego usposabia go do takiego życia; nie potrafi jednak wspiąć tak zręcznie, jak małpa, czepia się tylko gałęzi palcami, jakby hakami i powoli z gałęzi na gałęzię się przedostaje, odnóża jednak tak giętkie, że w podziwiania godnym sposobem może się na wszystkie strony niemi poruszać. Żywi się liśćmi, papającami, dlatego na ziemię

rzadko kiedy schodzi, a wtedy dla długich swoich pazurów pełza bardzo powoli i niezgrabnie. Odzywa się rzadko kiedy głosem, podobnym do brzmienia: ai.

Amerykę południową zamieszkuje także **Pancernik peba** (fig. 54.), którego grzbiet i boki okrywa pancerz, utworzony z tarczowatych kostek skórnych, tworzących środkiem kadłuba kilka ruchomych obręczy dla ułatwienia zgięcia kadłuba. Brzuch porośły rzadką sierścią. Żyje w norach, żywi się roślinami i robactwem.

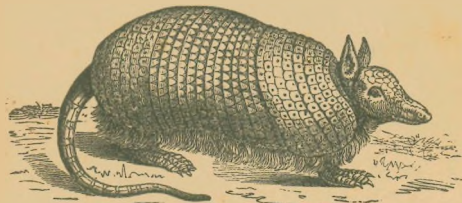

Fig. 54. Pancernik peba, (*Dasypus novemcinctus*, das Gürtelthier).

Bezębnym jest **Mrówczarz jurumi** (*Myrmecophaga jubata*, der Ameisenbär), także mieszkaniec Ameryki południowej, który swym długim językiem wyławia mrówki z mrowisk, rozkopanych swymi potężnymi pazurami.

Leniwce, pancernik, mrówczarz i pokrewne mają palce opatrzone potężnymi pazurami, uzębienie niezupełne, zęby bez szkliva i właściwych korzeni, niektóre bezębne. Należą do rzędu: **Szczerbaki**.

Rząd. Torbacze. Marsupialia. Beutelthiere.

Kangur wielki (fig. 55.) jest do 2 m wysoki i odznacza się smukłym przodem ciała a grubym tyłem. Włos ma miękki, z wierzchu śniado rdzawy,



Fig. 55. Kangur wielki, (*Macropus giganteus*, das Riesen-Känguruh).

pod spodem popielaty. Głowa jego mała i kształtna, podobna sarniej, uszy długie, stojące. Uzębienie niezupełne, bo bez kłów. Odnóża przednie wąskie i kilka razy krótsze od tylnych, potężnie rozwiniętych, które wybornie służą do skakania przy pomocy długiego, przy nasadzie grubego ogona. Nogi przednie o 5 palcach, tylnym brakuje kciuka. Drugi i trzeci palec nóg tylnych są ze sobą zrosłe aż do członka pazurowego. Pazury u nóg przednich są cienkie, u tylnych są skórzane, obu zewnętrznych palcach kopytkowate. Samica posiada na tylnych od razu po uchu obszerną torbę do noszenia przez ją zwyczajny.

pewien czas swych niedołęznych młodych, wsparta dwiema kostkami dodatkowemi u miednicy.

Kangur pochodzi z Australii i wyspy Tasmanii, gdzie jest największym ssawcem. Przebywa gromadkami na rozległych równiach porosłych obfitą trawą, którą spasa. Na czworakach chodzi niedołęźnie, wlokąc za sobą osadzisty tył ciała. Za to skacze rączo, robiąc susy na długość 5 do 6 m, a na wysokość $2\frac{1}{2}$ m.

Siedzac lub skacząc, wspiera się na potężnym sprężystym ogonie i zgiętych grubych odnóżach tylnych. One to tworzą gatunek trójnoga w czasie spoczynku, a zarazem są jak gdyby sprężyną potrójną, podrzucająca kangura, gdy skacze. W potrzebie broni się kangur odważnie, wierzgając tylnemi odnóżami, jak koń. Samica noszac ze sobą w torbie swe młode od ich urodzenia, nie ściele dla nich gniazda. Na kangura polują dla mięsa, które w Nowej Holandyi jest zwykłą dziczyzną, również dla skóry na futra, zwane kangurami.

Do pobratymców kangura należą jeszcze Dydelf grzbietnik (*Didelphys dorsigera*, die Beutelratte), noszący swe młode na grzbiecie, gdyż zamiast torby ma tylko dwa fałdy skórne, w których one dorastając, pomieścić się nie mogą, Norowiec czyli Wilk australijski (*Thylacinus cynocéphalus*), zawzięty nieprzyjaciel kangura i inne.

Zwierzęta, mające jak kangur torbę do noszenia młodych, żyją tylko w Australii i Ameryce, są mięso- lub roślinożerne. Należą do rzędu: **Torbacze**.

Rząd. Dzióbaki. Monotrémata. Schnabelthiere.

Dzióbak (fig. 56.) podobny z postaci nieco do wydry, lecz znacznie mniejszy, ma ciało pokryte sierścią miękką, barwy rudej.

Pysk na dzióbowaty, do kaczego podobny, w paszczy na górze i dole

po 2 zęby bez szkliva, rogowate. Odnóża krótkie o 5 palcach z pazurami, spiętych błona pływają. Samiec ma na tylnych odnóżach, blisko pięty ostrogę. Ogon jest płaskawy.

Dzióbak żyje w Australii i tworzy przejście od zwierząt ssących do ptaków i gadów. Żywi się męczakami i owadami. Żyje w norze nad brzegami



Fig. 56. Dzióbak, (*Ornithorhynchus paradoxus*, das Schnabeltier).

rodek i jędr, żeruje w mule jak kaczką, pływa i nurkuje wybornie; po lądzie zaś pęta niezgrabnie. Znosi jaja okryte miękką błoną, ale młode karmi mleczną wydzieliną pewnych gruczołów skórnych.

Starowi ze swoją pobratymką Koleczatką (*Echidna hystrix*, der Schnabeligel); do jaja podobną, najniższy rząd ssawców: Dzióbaki.

Znana wspólnie goryla, wielkoucha, dzióbaka. (fig. 1—56.)

Wszystkie mają wewnętrzny kościec. Mają krew stało ciepłą i czerwoną. Oddychają płucami. Są pospolicie uwłosione, mają w długich kościach szpik, szczęki upatrują zвычай zębami wkliniłymi. Posiadają odnóż zwykle 2 pary. Chodzą w postawie poziomej. Wydają głos krtanią u góry tchawicy. Rodzą się żywe i są karmione mlekiem. Należą do gromady: Ssawce.

Gromada. Ptaki. Aves. Vögel.

Rząd. Drapieżce. Rapáces. Raubvögel.

A. Dienne. Diurni. Raubvögel.

Sokół jastrząb (fig. 57.) jest ptakiem miernej wielkości. Ciało ma

pokryte pierzem śniado popielatym, spodem białym w czarne prążki lub paski.

Dziób silny od samej nasady w dół zakrzywiony, posiada ostry koniec hakowaty. Nozdrza mieszczą się w woskówce t. j. żółtej, nagiej błonie, która pokrywa nasadę dzioba od góry. Brzegi dzioba czyli krajce są ostre.

Skrzydła, sięgające połowy ogona, mają pióra sztywne, które, służąc do unoszenia się w powietrzu, otrzymały nazwę lotek; takie same pióra, tworzące ogon, nazywają się sterkami, które niemi sterają sokół podczas lotu. Nogi zakończone są

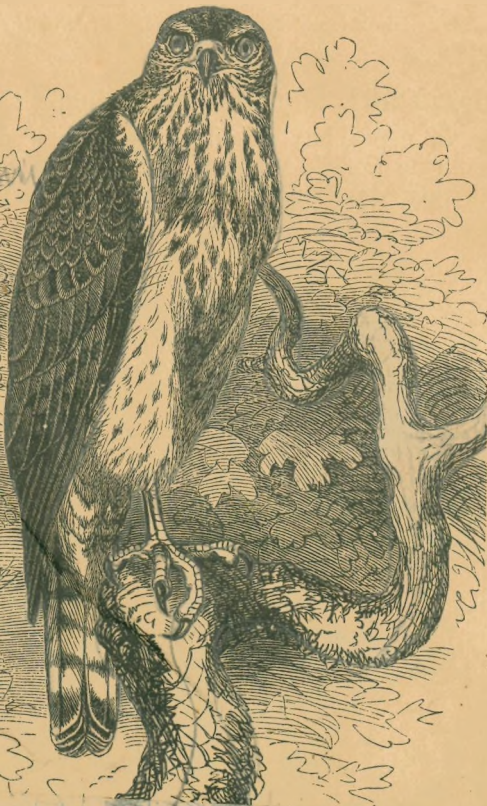

Sokół jastrząb (*Buteo palumbinus*, der Habicht).

ami, uzbrojone ostrymi szponami, jeden z pa... w jest w tył, przodowi zwrócone i w nasadzie krótką błoną spięte (nogi siedre). J... zyt palcobiażny, stopa jest wzniesiona, a przedudzie całe upierzone. ((... (foczne.)

Jastrząb lęgnie się z jajka, twardą skorupą okrytego, które samica... wotowanem gnieździe znosi, nasiaduje i własnym ciepłem wygrzewa. A

rzu

pałe

wiel



Fig. 58. Orzeł przedni, (*Aquila fulva*, der Steinadler).

się jako pisklę niewidzące i niedołążne, odziane puchem. Dlatego p... w gnieździe, póki nie porośnie pierzem i nie nauczy się latać, a rodzice... je przez cały ten czas karmić donoszonym łupem. Takie pisklę jest gniazdow... Ojczyzną jastrzębia jest Europa i Azja, miejscem pobytu brzeg... i pobliza chat. Trzyma się stale miejsc rodzinnych, jest przeto

angi.
Cesto
wato
arne,
bez
jeden
sobą

cz
d
pt

bsiadłym. Jest on drapieżny i jako taki żyje samotnie lub parami, się żywym łupem, który sobie za dnia zdobywa. Łowi gołębie, drób, ptaki śpiewające, a nawet mniejsze ssaki n. p. zające, przez co staje się szkodliwym.

Na wiosnę robi sobie na wysokich, starych drzewach gniazdo z chrustu, wyściela je świeżymi gałązkami szpilkowemi i znosi tam zielonawo-białych, które samica wysiaduje. Wylęgłe pisklęta karłowate rodzice także żywym łupem.

Do niego podobnym, lecz daleko mniejszym jest Krogulec (*Falco tinnunculus* Sperber), polujący na wróble i inne śpiewaki.

Bardzo znowu wielkim drapieżcą, bo mającym przy rozpiętych skrzydłach do szerokości jest Orzeł przedni (fig. 58). Posiada on potężny dziób, przy nasadzie prosty, na końcu zaś hakowato zgięty, upierzenie głowy i karku płowe, zrebrowane, ogon w nasadzie biały, na końcu brązowo czarny.

Zamieszkuje Europę i Azję, trzyma się odludnych okolic, przeważnie górskich, gdzie na paktwo, jak i ssaki poluje. Żyje do stu lat. Prosta i odważna postawa, śmiały lot zmierzający ku obłokom, srogi wzrok, znakomita siła i wyraz przemocy, postawiły orła jak gdyby króla na czele ptaków. Już u Greków i Rzymian był orzeł godłem najwyższej władzy, co dotąd jeszcze widujemy w herbach mocarstw panujących przetrwało.

Sęp kasztanowaty (fig. 59.) jest jak orzeł wielki i silnie zbudowany. Głowę i górną część szyi ma odzianą puchem popielatym, u dołu szyi w około brunatną kryzę, z odstających piórek zadzierzwytych. Zresztą jest pokryty pierzem, barwy ciemno kasztanowatej. Szpony przytępione i łagodnie łukowate, potężny dziób podobny orlemu.

Sęp ten żyje w Afryce, Azji i w południowej Europie, skąd czasami i do nas stadkami zalatuje. Żywi się

owadami, którą wzrokiem z największej wysokości wysledza. Sprzątaniem padliny staje się pożytecznym w krajach gorących, gdzie jej nie zakopują. Siedząc, przysiadając się pochyło, napusza pierze, kurczy szyję i do piersi przykłada; hodząc po ziemi, rozsuwa skrzydła.

Góry południowej Ameryki zamieszkuje podobny do niego, ale daleko większy Kondor.

Jastrząb, orzeł i sęp mają woskówkę nagą, oczy małe boczne, wzrok za dnia bystry, pierze gęste i do skóry przylegające, chorągiewki lotek sprężyste, zeto lot szeleszczący. Polują jedynie za dnia. Należą do działu: Dienne.

B. Nocne. Nocturni. Nachtraubvögel.

Sowa puhacz (fig. 60.) jest ptakiem wielkości sokoła, ale pierze miękkie, odstające robi go pozornie grubym; rozpięty dorówna szerokością sokołowi. Jest on różawo żółty, w czarne paski i podłużne prążki. Wiel-



Fig. 59. Sęp kasztanowaty, (*Vultur cinereus*, der graue Geier).

głowa posiada dziób krótki, od nasady w dół zgięty. Oczy duże, i zwrócone z tęcząwką barwy pomarańczowej, otoczone niepełną obłóczyną (szlarą) z piórek rozstrzępionych, zakrywających nasadę dzioba z wosk. Wzrok nocą bystry. Uszy opatrzone zewnętrzną małżowiną, a te czają się z piór, które puhacz dowolnie podnosić i opuszczać może. Nogi silne, opatrzone aż po same szpony, które są łukowate i ostre; palec skrajny dowolnie zwrotny ku tyłowi.

Puhacz, ze wszystkich sów najokazalszy i największy, przebywa jako ptak osiadły w górzystych lasach Europy i Azji. U nas dość pospolicie. Gnieździ się przy końcu marca. Nie znosząc blasku światła dziennego, przebywa za dnia w samotnych kryjówkach zaciemnionych, o zmroku zaś wieczornym i przed świtem lub w nocy przy świetle księżyca wylatuje na łowy i bije ptactwo, zając sarnięta, czem zrządza szkody. Odzywa się donośnym głosem hukającym (*pu-hu*). Na widok człowieka napusza pióra, rozpina skrzydła, syczy, klaszcze szczękami, wywraca oczy i czyni dziwaczne poruszenia. Wypłoszonego za dnia z kryjówki przesładujeienne ptactwo wrzaskliwie, aż się gdzieś schowa.

Inne sowy, jak np. Sowa płomykówka (*Strix flammæa*, die Schleiereule), Puszczyk (*Syrnium aluco* der Wildkauz) są pożyteczne, bo przeważnie polują na myszy.

Sowy mają oczy naprzód zwrócone, otoczone obwódką ze strzępiastych piórek, pokrywających woskówkę, pierze miękkie i odstające; lot cichy, polują w nocy. Należą do działu: Nocne.

Jastrząb, orzeł, sęp i puhacz posiadają dziób hakowaty, opatrzone nasadzie woskówką. Mają skrzydła lotne, ogon wachlarzowaty. Posiadają mocne nogi kroczne, o 4 palcach szeroko rozstawionych i w potężne szpony łukowate uzbrojonych, przeto zdadne do ujmowania łupu. Obdarzone są lotem znakomitym, siłą, zręcznością i odwagą. Polują na inne zwierzęta. Wytrzymują głód przez czas dłuższy; niestrawione części pokarmu, jak pierze i włosy, oddają zbite w kłęby. Żyją samotnie lub parami. Są gniazdownikami. Należą do rzedu: **Drapieźce**.



Fig. 60. Puhacz, (*Strix labeo*, der Uhu).

Rząd. Wróblowate. Passeres. Sperlingsvögel.

Luszczyk wróbel (fig. 61.) jest postaci zgrabnej, do 20 cm długości. Samiec i samica różnią się od siebie barwą upierzenia, jak to u ptaków często się zdarza. Samiec ma wierzch głowy i kark popielaty, grzbiot kasztanowato-czarny, spód popielaty, z wyjątkiem gardzieli i przodu piersi, które są czarne, a samica jest popielata. Dziób jego jest krótki, gruby, stożkowaty, bez woskówki. Nogi wątle, stopa pokryta tarczami i płytkami. Palców 4, jeden tylny, a 3 przednie, z tych środkowy i zewnętrzny przy nasadzie ze sobą zrosłe (nogi skoczne). U dołu tchawicy posiada on narząd śpiewny.

Wróbel przebywa w Europie gromadnie w najbliższym sąsiedztwie człowieka, zarówno po wsiach jak miastach. Jakoż wszędzie go pełno po dachach i krzakach, przy domach, na podwórkach pomiędzy drobnymi gumnach i stodołach. Są wszakże okolice, których stale unika. Jest pt

osiadłym, przytem ziarnojadem, karmi się bowiem nasionami i ziarnami n. p. siemieniem, pszenicą. Nie połyka wszakże całego ziarna, lecz wyluszcza silnym dziobem z łupin tylko nasienie (jest łuszczeniakiem), obracając zrzęcznie ziarno między krajcami dziobowemi.



Fig. 61. Wróbel, (*Pyrgitta domestica*, der Sperling, der Spatz).

Śpiewem jego jest świergotanie, podobne brzmieniu *ćwir-ćwir-ćwir*, które w pogodę całymi dniami słyszeć daje. Obsiadłszy tłumnie ploty lub krzewiny, wywodzi te swoje pienia. Gnieździ się pod strzechami na strychach, poza krowkami, także w rozpadlinach murów i na drzewach. Wylęga przez lato kilka razy pisklęta i wykarmia je wyłącznie owadami i ich gąsienicami.

Tem wynagradza z lichwą wartość każdego ziarnka, które rolnikowi zabiera, gdy tłumnie opada pszenicę, konopie i drzewa owocowe, jak np. wisznie i czereśnie. Od tych napadów zresztą usiłują gospodarze powstrzymać go wystawionymi straszidłami i furkadłami.

Stożkodziobymi jak wróbel są także: Kanarek, ulubiony śpiewak pokojowy,



Fig. 62. Szczygieł, (*Fringilla carduelis*, der Stieglitz).

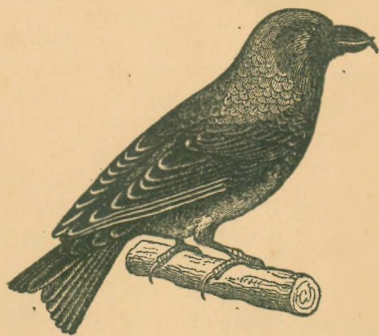

Fig. 63. Krzywonos, (*Lóxia curvirostra*, der Kreuzschnabel).

z wysp Kanaryjskich do Europy sprowadzony i oswojony, na wolności zielony z żółtym połyskiem. Pięknie ubarwiony Szczygieł (fig. 62.) przebywa w Europie i Azji po lasach, skąd w jesieni zlatuje się stadkami na dojrzałe osty i żywiąc się ich nasieniem, tuła się w nizinach aż do wiosny, wracając wówczas znowu do ch mieszkań letnich; Krzywonos (fig. 63.) ma dziób skrzyżowany, jest ptakiem sołnym, żywi się ziarnem szyszek, wspina się przy pomocy dzioba po gałęziach, nie, łądzi się pomimo mrozów już w lutym i marcu. Jeśli należy jeszcze czyzyk, trznadel, dzwonec, zięba, makolągwa, gil i inne.

Zbliżony do łuszczaków jest zagraniczny Tkacz (*Ploceus socius*, d. W. hervogel), słynący z tego, że buduje na drzewie wspólne wielkie gniazda, podobne do dużego dachu, pod którym kilkaset par naraz się gnieździ.

Skowronek rolak (fig. 64.), nieco większy od wróbla, ma pióra grzbieta czarniawe z jaśniejszymi rąbkami, na piersi pstre z brunatnymi strzałkami, brew, gardziel i brzuch białawe.

Dziób jego jest stożkowaty, stopa cała tarczowana, zakończona jest długimi palcami wolnymi (nogi rozszczerpione), tylny palec z długim paznokciem.

Skowronek ten żyje w otwartych polach uprawnych od Afryki północnej aż do Syberyi, od nizin aż w góry. Żywi się ziarnem i owadami. Przysiaduje i gnieździ się na ziemi, a ponieważ barwa upierzenia skowronka jest do barwy roli podobna, dlatego nie łatwo go siedzącego na ziemi spostrzedz. Na drzewach wcale nie siada. Biega krocząc, lubi się w pyle paprać.

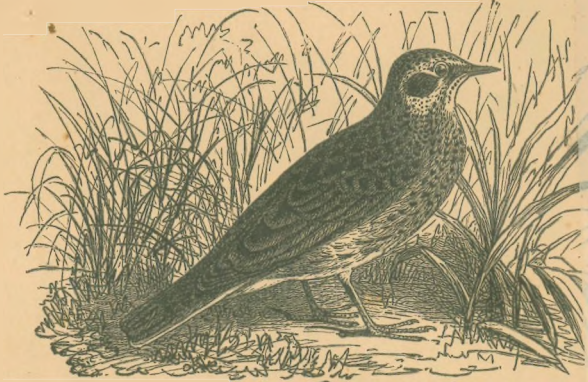

Fig. 64. Skowronek rolak, (*Alauda arvensis*, die Feldlerche)

W pogodnie wzbija się chwilami w błękity i nuci swe przyjemne pienia.

Mianowicie poczynając swój śpiew, wlatuje prosto i urywając wyżej, zawisa na chwilę wysoko w powietrzu, trzepocąc skrzydłami, potem zwolna się spuszcza, a kończąc pienia, przypada nagle do ziemi i milknie. Na zimę odlatuje do ciepłych krajów, jest przeto ptakiem wędrownym; a że z nich wczas na wiosnę wraca, przeto stał się istnym jej zwiastunem.



Fig. 65. Słowik, (*Lusciola philomela*, der Sprosser).

Podobna do niego **Dzierlatka**, czyli **Pośmięciuszek** (*Alauda cristata*, die Haubenlerche), ma na głowieruchomy czubek z piór.

Słowik (fig. 65.) jest postaci smukłej, barwy rudawej z ogonem rdzawym, na brzuchu białawy.

Dziób długi, prosty i sztywny, nogi skoczne, stopa jest okryta z przodu i po bokach długimi płytami (stopa ozuta). Przyrząd śpiewny doskonale rozwinięty.

Słowik bawi u nas i gdzieindziej w Europie przez lato, na zimę odlatuje do Syrii i Egiptu. Lubi suche uestronia, cieniste, po brzegach lasów i zarosli, gdzie też nisko zakłada gniazdko sztucznie z ździebeł uwite. Wywodzi pisklat i karmi je owadami, którymi sam żyje. Samica nie śpiewa, tylko samiec, a głos jego celuje mocą, dźwiękiem i urozmaiceniem; jakoż słyszany w ciszy nocnej ma w sobie coś dziwnie uroczystego. Śpiewa (bije) samiec i tylko w porze lęgownej, gdy samica młode wystaduje.

Podobny mu Bekwarek czyli Słowik szary przebywa wśród gajów i ogrodów blisko wól i napełnia je swym śpiewem. Oba słowiki są klejnotami naszej ptasznicy śpiewającej, przytem pożyteczne tępieniem owadów, dlatego ustawa wzbrania ich wyławiania.



Fig. 66. Kos, (*Turdus merula*, die Amsel).

Melodyjnym gwizdaniem odznacza się Kos (fig. 66.), całkiem czarny dziobem; samica kosa i jednoletnie młode są brunatne, spodem rudawe upstrzone. — Z północnych okolic zalatuje do nas Kwiczol (*Turdus pilaris*, der Krammetsvogel), dla samego mięsa często poławiany.

Nad naszymi wodami przebywa latem Pliszka biała (*Motacilla alba*, die Bachstelze), która, biegając chyżo za owadami, czas potrzasać ogonkiem w górę i w dół.

Dzierzba srokosz (*Lanius excubitor*, de Tödtter) ma dziób podobny jastrzębiemu, jest chciwy i osławił się okrutnym obyczajem wbijania żywych bąszczów lub pisklat na kolce tarniny lub gałązki.

Sikora większa (fig. 67.) ma grzbiet zielony, lotki i sterówki czarniawe, popielato okryte, przez skrzydła przepaskę białą, spód ciała żółty, biały; zresztą głowę, przód szyi i pasek ciągnący się wzdłuż brucha lśniące czarne. Dziób krótki, silny i rozszczępiony.

Sikora bawi przez lato i gnieździ się w lasach; jesienią zalatuje do ogrodów i sadów, przenosząc si



Fig. 67. Sikora większa, (*Parus major*, Kohlmeise).

dem, rozłupuje i wyluszcza z niego nasienie. Chowa na zapas żywność w kry-
 ach.

Zresztą jest, jak inne gatunki sikor, ptaszyna śmiała, zapalczywa i ruchawa,
 tem ciekawą, ale nieostrożną. Żyje stadkami. Zapomocą silnych palców i pa-
 w wspiną się zręcznie i żwawo po gałązkach. Przytem czepia i wiesz się
 w najrozmaitszych położeniach, wybiera jajka lub gąsienice owadzie, łowi też same
 owady. Zleciawszy się do sadów, oczyszcza tu drzewa ze szkodliwego robactwa,
 a sadownikom nieocenioną przysługę wyświadcza, dlatego zasługuje na troskliwą
 opiekę.

Szpak (*Sturnus vulgaris*, der Star) jest czarny z połyskiem zielonawo czer-
 wonym i z jasną plamką na końcu każdego piórka. Jest ptakiem przelotnym,
 żółtym, trzymany w klatce uczy się piosenki gwizdać i dźwięki mowy ludz-
 naśladować. *nie lubi sadu.*

Sroka (fig. 68.) jest na barkach i brzuchu biała, zresztą czarna
 metalicznym połyskiem na lotkach i sterówkach. Dziób wielki i mocny,
 ałtu stożkowa-
 ongi, ogon dłuższy od
 ciała, schodkowy.

Sroka jest osia-
 mieszkanką Eu-
 ropy, wszędzie po-
 spotyka. Żyje parami
 w lasach, karmi się
 ziarnem, jest ru-
 chawa, krzykliwa,
 nieustraszona. Chodzi kro-
 cząc i podskakując,
 w gniazda gniazdo na
 wierzchołku drzew,
 które je sztucznie z pa-
 w i pokrywa
 ciemnym dachem;
 gdy sroczeńka wylecą
 z gniazda, natędy cała



Fig. 68. Sroka, (*Corvus pica*, die Elster).

za rodzina ożywia okolicę swego zamieszkania. Młoda sroczeńka oswaja się
 z jej paplać, jak szpak. Tępieniem szkodliwego robactwa sroka staje
 się pożyteczną, również tem, że swem krzczeniem daje znać o zakradaniu
 jastrzębia lub krogulca. Z jej połyskujących się lotek i sterówek robią
 pułapki.

Wielkością jak sroka jest:

Kruk (*Corvus corax*, der Rabe) cały czarny z połyskiem metalowym, dziób
 takiej samej barwy.

Żyje i gniazduje się w lasach, jada robaki, owady, żaby, małe ptaszki, ziarna,
 owoce, nie pogardzi się padliną, jest więc wszystkożerny. Powszechnie znana jest jego
 głucha, uczy się nawet gadać, jak sroka, szpak lub papuga.

Tu należą jeszcze gawron, wrona, kawka, sojka i inne.

Strojnym ptakiem jest Latawiec (*Paradisea apoda*, der Paradiesvogel) z Nowej
 Gwineji.

Wróbel, skowronek, słowik, kos, sikora, sroka i liczne inne gatunki im po-
 krewnie mają dziób bez woskówki, z końcem zwykle prostym. Posiadają skrzydła
 trwałe. Odnóża ich kroczone, wątle; stopa pokryta tarczami i płytkami, palców 4,
 przedni zewnętrzny i średni zrosłe ze sobą w członku nasadnym (nogi skoczne).
 Posiadają u dołu tchawicy narząd śpiewny. Są gniazdownikami. Należą do rzędu:
Wróblowate.

Rząd. Ręczyńce. Macrochires. Langhänder.

Jaskółka oknówka (fig. 69.) jest postaci smukłej, wierzchem czarna z grzbietem modro mieniącym się a spodem i na kuprze biała.

Głowa szeroka. Dziób króciutki kształtu trójkątnego. Paszcza szeroka. Kadłub krępy. Ogon widełkowaty, długi. Skrzydła także długie i kończyste. Nogi z rzadka białym puchem odziane, rozszczerzone.

Jaskółka jest latem u nas i gdzieindziej w Europie pospolita, zwłaszcza po miastach. W sierpniu zbiera się w stada i odlatuje na zimę do Afryki, skąd na wiosnę znowu do nas wraca. Żywi się wyłącznie owadami, które w lot szeroko paszczą zrzęcznie chwytają.

Gniazdo zakłada pod okapami budynku, jedna obok drugiej. Lepi je z błota, nosząc w dzióbku małe grudki, które śliną spaja. U górnego brzegu zostawia otwór takiej tylko objętości, aby nim do gniazda precisnąć się mogła. Wnętrze gniazda wygładza i wysciela pierzem. Samica składa kilka jajek i wysiaduje je w 12 dniach, a samiec donosi jej żywność.

Jaskółka nie chodzi po ziemi, stawa tylko na niej, zresztą czepia się palcami gniazda, albo obejmuje gałązkę lub drut telegraficzny, gdy na nich usiedzie.

Natomiast lata przedziwnie chyżo, zwinnie i wytrwale. Jakoż za dnia ciągle prawie żyje w powietrzu.

W locie je, pije, kąpie się, muskając skrzydłami wodę, karmi młode. Uwijając się nieustannie za owadami, już to wzbija się w błękity,

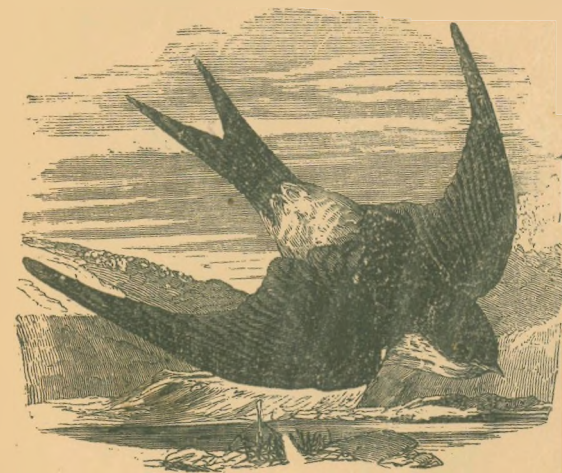

Fig. 69. Jaskółka oknówka, (łastówka, Hirundo urbica, die Hausschwalbe).

już też mknie ponad ziemią lub wodą. Miałowicie w dni pogodne najwyższej w powietrzu szybuje, przeciwnie w pochmurne i dżdżyste snuje się nad powierzchnią wód, pastwisk i łąk. Gdy zoczy kregulca lub kota, krzyczy trwożliwie, a inne jaskółki zlatują się tłumnie. A że tępi krocie owadów, lata świergocąc i bez obawy blisko ludzi, że zwiastuje wiosnę, jak skowronek, przeto jest u nas lubiana i człowiek nie broni jej przytułku.

Jaskółkę dymówkę poznać można po rdzawem podgardlu. Żyje ona po wsiach, lepi gniazdo wewnątrz zabudowań lub pod dachem chat wieśniaczych.

Jaskółka brzegówka ma jasno szarą przepaskę na białej piersi, gnieździ się nad wodami w norach, które sobie wygrzebuje w stromym brzegu, z czego ją także grzebielucha zowią.

Salangana (*Collocalia esculenta*), przebywająca gromadnie na wyspach sundajskich i na Molukkach, słynie z tego, że jej małe gniazda zaledwie wielkości ćwiartki skorupy jaja kurzego, bywają zbierane i służą osobliwie w Chinach za cenny przysmak.

Kolibry, n. p. safo (fig. 70), właściwe Ameryce, są to istne klejnoty pomiędzy ptakami. Odznaczają się kształtnością, lekkością i chyżością lotu, wdziękiem ruchów, niemniej strojnem pierzeniem i bogactwem barwy, oraz blasku, zwłaszcza samce. Niektóre z nich są najmniejsze z ptaków, bo zaledwie długości 2.5 cm.

Jedzą drobne owady i bujają za nimi po kwiatach lotem brzęczącym nadzwyczaj wartkim i zwrotnym. Szybkością strzały przelatują w prostym kierunku w mgnieniu oka z jednego kwiatka na drugi, a nie siadając na żadnym, niewidzialnym ruchem skrzydełek zawisają w powietrzu i zapuszczają w kwiat długi dzióbek rurkowaty, aby wydobyć owady, przyczem im długi, głęboko rozcięty język nader jest pomocny. Gniazdko ściełą z bawełny i porostów.

Jaskółki i kolibry mają przedramię z ręką dłuższe od ramienia, przeto skrzydła długie i lot dziwnie bystry, nogi zaś małe, ledwo zdadne do chodu. Są nagniezdne. Należą do rzędu: **Ręczyńce.**



Fig. 70. Kolibr safo, (*Sparganura Sapho*).

Są nagniezdne. Należą do rzędu: **Ręczyńce.**

Rząd. Parzystopalce. Cocygomórphae. Paarzeher.

Kukułka (fig. 71.) przypomina całą swą postacią krogulca. Pierze jej popielate w różnych odcieniach, tylko spodem jest biała w brunatne pręgi, ogon czarniawy z białymi plamkami, a oczy i nogi żółte. Dziób ma ściśniony, miernie długi i lekko wygięty. Paszcza aż pod oczy rozszczepana. Skrzydła wąskie, kończyste, sięgają poza połowę szerokiego ogona. Nogi wątłe. Stopy osłonięte piórami spadającymi z uda. Palców 4, palec zewnętrzny ku tyłowi zwrotny. 2 więc palce są zwrócone naprzód, a 2 w tył (nogi dwuparzystopalcowe), co sprzyja obejmowaniu gałęzi nogą jakby ręką. Kukułczę jest gniazdownikiem.

Kukułka jest ptakiem wędrownym ładu starego. Odlatuje od nas w sierpniu do Afryki, a wraca na wiosnę, oznajmiając swe przybycie donośnym kukaniem; samica wydaje tylko właściwy chichot głośny. Trzyma się lasów i borów wysokopiennych. Żywi się głównie kosmatemi gaśienicami i motylami, których inne ptactwo nie tyka, a tępiąc szkodliwe z nich, chroni lasy od szkód. Z usposobienia jest dzika, lekliwa i płochliwa, przeto lata i kryje się między gałęziami tak, że kukającą każdy słyszy, ale mało kto ją widzi.

Lot jej lekki i zwinny, ale nie wytrwały. Po ziemi nie może chodzić, ani też nie umie łązić po drzewach; zato zręcznie obejmuje gałęzie palcami. Słynie od dawna ze szczególnego przymiotu swego, że sama zwykle nie ściele

gniazda i nie wylega młodych, jak inne ptaki, lecz szuka w tym celu gniazd małych ptaszków śpiewających i podrzuca w nie swe jajka i im pozostawia



Fig. 71. Kukułka, (zazula, *Cuculus canorus*, der Kuckuck).

wysiadywanie jaj i wykarmienie kukułcząt. W pieśniach ludów słowiańskich kukułka często wspomiana bywa.

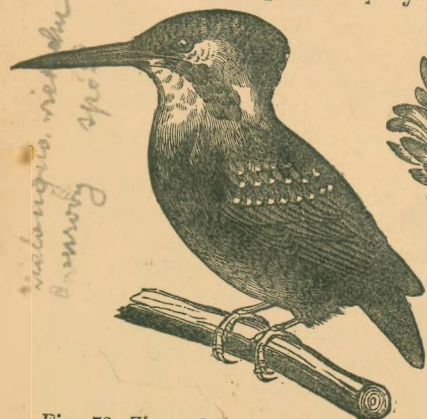

Fig. 72. Zimorodek, (*Alcedo ispida*, der Eisvogel).

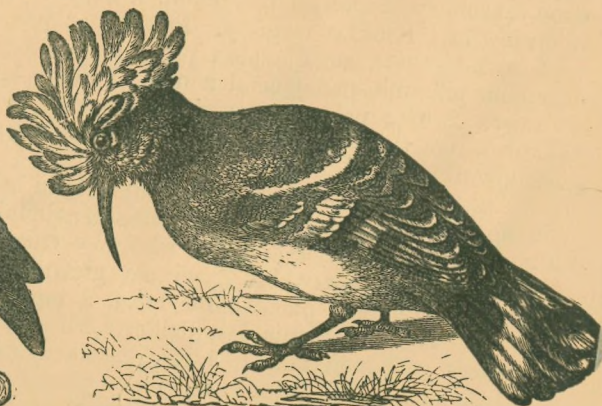

Fig. 73. Dudek, (*Upupa epops*, der Wiedehopf).

Ptakiem osiadłym nad wodami i łowiącym ryby, pijawki i owady wodne jest Zimorodek (fig. 72.), odznaczający się długim dziobem i króciutkim ogonkiem; ubarwienie pierza jest świetne, zielonawo niebieskie, a spód ciała rdzawy.

Dudek (fig. 73.) odznacza się wielkim, rozkładalnym czubem z piór i długim, cienkim dziobem, którym wydobywa z ziemi robaki i gąsienice.

Kukułka, dudek, zimorodek mają skrzydła lotne, odnóża kroczne, układ palców parzysty. Są nagniezdne. Należą do rzędu: **Parzystopalce.**

Rząd. Dzięcioły. Pici. Spechte.

Dzięcioł czarny (fig. 74.) jest postaci ogrubnej, cały czarny, z wyjątkiem pasowej pregi na wierzchu głowy u samca, a potylicy u samicy. Dziób ma silny, długi i prosty, przytem graniasty, z końcem dłutkowato zaostrozonym. Język długi, wysuwalny, z kołcowatym końcem zadzierzystym.

Ogon miernie długi, schodkowy, złożony z tęgich sprężystych sterówek kończystych, które, przystając do kory, łączącego dzięcioła podpierają (ogon wspierny). Nogi krótkie, ale silne, z 4 palców są 2 zwrócone naprzód, a 2 w tył (nogi łażne), oba przednie w nasadzie zrosłe, tylne zaś wolne, a wszystkie opatrzone pazurami kończystymi, którymi dzięcioł może silnie objąć znaczną część pnia i trzymać się go. Pisklą jest gniazdownikiem.

Dzięcioł ten mieszka w Europie północnej i Azji umiarkowanej. Przebywa jako ptak osiadły samotnie po lasach, zwłaszcza w starych sośninach. Jak jaskółka mularka, tak on jest istnym cieślą, a właściwa budowa nóg i ogona oraz dzioba usposabia go do łażenia po drzewach, kucia w nich dziur za żerem i na gniazdo.

Żywi się owadami, toczącymi drzewa, więc szkodliwymi, czem lasom i sadom znaczną wyświadcza usługę. Pokarm ten jednak możną pracą sobie zdobywa. Albowiem przeszukuje za nim szpary w korze i drzewie, odłupuje dziobem korę lub wydłubuje w niej i w drzewie dziury. Przy tej robocie kuje pracowicie całą siłą dziobem po twardem drzewie, uczepiony do niego pazurami, a podparty sztywnym ogonem. Odśloniwszy wreszcie kryjówkę owadu lub gąsienicy, zapuszcza w nią język, nabija nań łup, wyciąga i sam zjada lub niesie młodym. Szukając tak za żerem, wykuwa nieraz większe dziury w starych drzewach, a te służą później mniejszym ptaszkom śpiewającym za schronienie, a często i do gnieźdzenia się, przez co pośrednio dzięcioł także wielkie usługi gospodarstwu leśnemu oddaje.

Gnieździ się w dziuple także przez siebie wykutem. Łazi po pniu zwykle prosto w górę, czasem ukośnie lub też w linii śrubowej dokoła drzewa. Łata niedaleko, odzywa się głosem gwizdzącym. Kierowany zmysłnością dziurawi za żerem tylko drzewa nawiedzone robactwem, a nie tyka zdrowych. Prócz czarnego żyją u nas po lasach jeszcze dzięcioły pstre i zielone.

Wszystkie dzięcioły mają nogi łażne, ogon wspierny, są nagniezdne. Należą do rzędu: **Dzięcioły.**



Fig. 74. Dzięcioł czarny, (Picus martius, der Schwarzspecht).

Rząd. Papugi. Psittaci. Papageien.

Papuga żółtoczuba (fig. 75.) jest wielkości gołębia, biała z żółtym czubem, który dowolnie rozwija i składa. Dziób krótki i gruby. Szczeka górna mocno wypukła, z woskówką zawierającą nozdrza, z końcem hakowatym i zgiętym po za szczękę dolną, niezupełnie do górnej przystająca. Dziób służy do chwytania pokarmu, zarazem za narzędzie czepne. Język gruby, mięsisty, krótki. Kadłub krępy, ogon krótki. Nogi niskie a grube, stopy z obuwiem siatkowatym. 4 palce parzysto ułożone, na spodzie z brzuścami zdatne do obejmowania gałęzi i ujmowania pokarmu, a nie łażenia lub chodu. Papugę jest gniazdownikiem.



Fig. 75. Kakadu żółtoczuba, (*Cacatua sulphurea*, der gelbhaubige Kakadu).

Papuga ta żyje gromadnie w górnej części w lasach wysp Moluckich skąd ją do Europy przywożą i w zwierzyńcach, menażeryach, domach trzymają. Żywi się owocami i nasionami. Rozłupuje orzechy, pestki i zjada jądro. Głos jej nieznośnie hałaśliwy. Na wolności zwykła wymawiać wyraz *ka-ka-du* w niewoli uczy się gadać, jak kruk i szpak. Powtarza doskonale wyrazy i zdania mowy ludzkiej, naśladuje śmiech, ziewanie, kaszlanie, kichanie i głosy zwierząt. W sposobie życia i obyczajach okazuje z małpą wiele podobieństwa. Tak bawi prawie ustawicznie na drzewach. Czepia się zręcznie gałęzi dziobem, jak n. p. wyjec ogonem. Ujmuje nogą pokarm, jak małpa ręką, i podaje do dzioba. Chodzi z trudnością po ziemi i rzadko kiedy na nią zstępuje. Jest ruchliwa, grymasna, chytra, złośliwa. Zresztą ma zmysły doskonałe. i celuje znaczną pojętnością, jak jeszcze chyba tylko pies, koń, słoń. Żyje bardzo długo, jak kruk, bo wyżej stu lat.

Mieszkanką Nowej Gwinei i innych sąsiednich wysp jest **Kakadu czarna**, która swoim potężnym dziobem nader twarde skorupy niektórych orzechów rozbić potrafi.

Również tam spotkać można **Lori**, papugi z długim, pędzłkowatym na końcu języczkiem, którym zlizują nektar kwiatowy, a nadto zjadają także i owady.

Długim, schodkowatym ogonem odznaczają się **Ary**, zamieszkujące południową Amerykę.

Kakadu, lori, ara mają dziób hakowaty z woskówką, nogi chwytne, parzystopale. Są nagniezdne. Stanowią rząd: **Papugi**.

Wszystkie są mieszkankami strefy gorącej. Łączą się chętnie w większe gromady, żerują w dzień, niektóre tylko, do sów podobne, są ptakami nocnymi, zresztą posiadają pierze świetnie ubarwione. Lot ich jest z powodu zwyczajnie długich skrzydeł bardzo dobry; za pomocą dzioba i nóg potrafią łązić po drzewach bardzo zręcznie. Głos mają krzykliwy, wiele z nich wyucza się naśladować mowę ludzką.

Rząd. Gołębie. Colúmbae. Tauben.

Gołąb siniak (fig. 76.) jest postaci smukłej i kształtnej, barwy sinawo popielatej, tylko kark i boki szyi ma zielono i czerwono połyskujące, a przepaskę na skrzydłach i końce lotek oraz sterówek czarniawe, nogi czerwone.

Dziób prosty. Szczeka górna w końcu twarda i sklepista, u nasady z nagą obrzmiałą skórą w kształcie narośli, zawierającą obszerne nozdrza z łuską chrząstkowatą do ich przymykania. Skrzydła długie kończyste, przeto lot bystry. Nogi krótkie, ale mocne, ukryte aż po stopę w pierzu. Stopa tarzozwana. Palce zdatne do chodu kroczącego i obejmowania gałęzi, tylny osadzony w równej wysokości z 3 palcami przednimi, te całe wolne (nogi rozszczepione), pazury niewielkie. Pisklą jest gniazdownikiem.

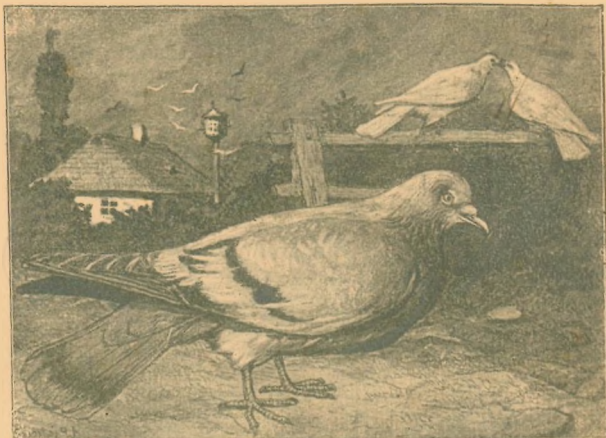

Fig. 76. Gołąb siniak, (*Colúmba oenas*, die Holztaube).

Ojczyzną siniaka jest Europa i Azja, a miejscem pobytu lasy. Żywi się ziarnem, które sobie

na ziemi wyszukuje. Pijąc zanurza dziób po oczy we wodzie, a nozdrza łuską zamyka. Głos jego hurkoczący nazywamy gruchaniem.

Gniazda ścieli sobie wysoko na drzewie, a jaja wysiaduje naprzemian ze samicą. Oboje karmią pisklęta zrazu serowatą papką ze swego wola, a potem ziarnem we wolu rozmięczonym.

Lot gołębia jest bardzo szybki (70 km na godzinę), a prócz tego jest on obdarzony przedziwnym zmysłem orientowania się, dlatego bywa używany do przenoszenia listów. Przeważnie używają do tego celu Gołębia skalnego (*Columba livia*, die Feldtaube), żyjącego dziko nad morzem Adryatyckim, od którego nasz gołąb swojski pochodzi.

Prócz siniaka żyje u nas dziko Grzywacz, Turkawka, a w klatkach trzymają Synogardlicę, której głos podobny jest do wołania: cu-kru.

Wszystkie gołębie mają w nasadzie dzioba narośl miękką, skrzydła lotne kończyste, nogi chodne rozszczepione. Karmią swe pisklęta serowatą papką i ziarnem. Są nagniezdne. Stanowią rząd: **Gołębie**.

Rząd. Kuraki. Gallinácei. Hühner.

Kur domowy (fig. 77.) jest postaci o grubnej, o upierzeniu świetnie ubarwionem i lśniącym.

Na czole ma czerwony, zębaty grzebień mięsny, na podgardlu także 2 płatki zwisłe na dół. Policzki i brwi nagie. Dziób krótki i silny, szczeka górna sklepista obejmuje swymi ostrymi krajcami żuchwę.

Skrzydła krótkie, zaokrąglone. Sterówki w ogonie do góry wzniesione i łukowato zgięte. Stopy nagie z rogowatą powłoką; 3 palce przednie są w nasadzie krótką błoną spięte (nogi siedne), palec tylny krótszy i wyżej osadzony. Pazury wypukłe z końcem tępym, ze spodu wyżłobione z ostremi krajcami, przeto do rozgrzebywania ziemi zdatne. Kogut ma nad tylnym palcem ostrogię.

Kura jest mniejsza od koguta i skromniej ubarwiona.
Kur domowy pochodzi z Indyi. Dziś rozpowszechnił się na całej ziemi zamieszkaney, prócz okolic podbiegunowych; jako ptak dla człowieka naj-

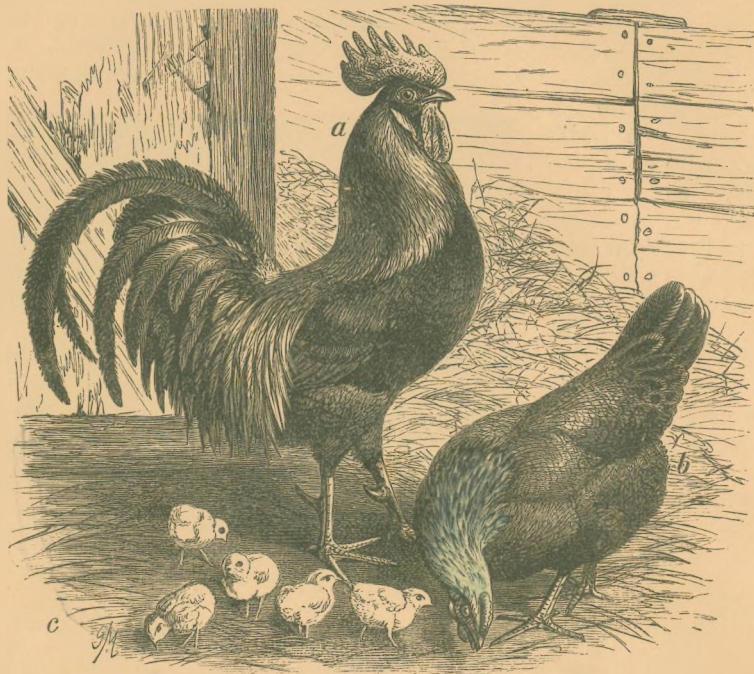

Fig. 77. Kur domowy, (a) kogut, (b) kura, (c) pisklęta, (*Gallus domesticus*, das Haushuhn).

potrzebniejszy. Żywi się ziarnem, które szuka po ziemi, rozparpując ją pazurami. Gnieździ się na ziemi. Pisklęta, pokryte żółtym puchem, opuszczają zaraz po wyklóciu się z jaja gniazdko i towarzysząc matce, szukają same za pożywieniem; nazywają się dlatego zagniazdownikami.

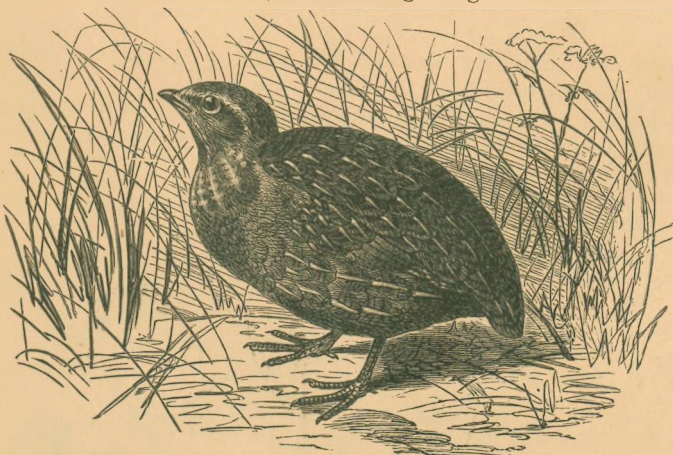

Fig. 78. Przepiórka, (*Coturnix communis*, die Wachtel).

Nie cierpi barwy czerwonej i gwizdania. Gdy się gniewa lub tokuje, natedy krew nabiega mu w korale i nadaje im barwę szkarłatną. Tokując przybiera butną

Kur jest nam pożyteczny dla mięsa i jaj, które kura przez cały rok niesie.

Indyk swojski (*Meleāgris gallopavo*, der Truthahn) odznacza się nagą głową i szyją obsadzoną gąbczastymi brodawkami, czyli koralami i woskówką przedłużoną w sopłową narost.

Pochodzi od indyka dzikiego, który przebywa w lasach Ameryki północnej.

postawę, wygina bowiem w tył głowę, czerwieni się, opuszcza narośl dziobową, napusza się, przechadza się w półkolu, gdacze i bełkocze, pomuskiwa ziemię końcami lotek, potrząsa sterówkami roztoczonemi, które drgając sprawiają cichy szelest. Indydzka znosi do 20 jaj i wysiaduje w 30 dniach indyczęta.

Jako ptaki przyswojone trzymają podwórkach także afrykańską **Pantarke** (*Númda meleágris*, das Perlhuhn) i strojnego **Pawia** (*Pavo cristátus*, der Pfau), pochodzącego z Indyi Wschodnich.

↳ Pysnie ubarwione są azyatyckie bażanty. **Bażanta** zwyczajnego (*Phasianus colchicus*, Edelfasan) hodują w osobnych bażantarniach; nie mają one narośli mięsnych na głowie.

Mała Przepiórka (fig. 78.) i większa od niej **Kuropatwa** (fig. 79.) są znowu ptakami polnymi; przebywają wśród pól zbożowych, na łąkach i stepach, porośłych bujną trawą. Przepiórka jest ptakiem wędrownym, gdy natomiast kuropatwa trzyma się stale miejsca rodzinnego.

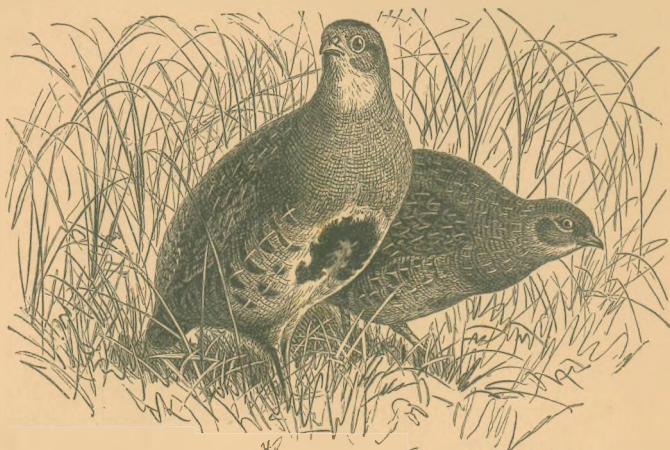

Fig. 79. Kuropatwa, (*Perdix cinerea*, das Rebhuhn).

Dziko w naszych lasach górskich żyje Głuszeć (*Tétrao urogállus*, der Auerhahn), który jest tak wielki jak indyk, ma pod dziobem pióra przedłużone na kształt brody i ogon zaokrąglony. Do niego podobny, lecz mniejszy jest **Cietrzew** (*Tétrao tetrix*, der Birkhahn); samiec cietrzewia posiada ładny lirowato wycięty ogon. Dostyć częsty tak w górskich okolicach jak i na nizinach jest **Jarząbek** (*Tétrao bonásia*, das Haselhuhn).

Kur, indyk, paw, przepiórka i im pokrewne mają dziób krótki z twardą nasadą, szczękę dolną objętą ostrymi krawcami górnej. Posiadają krótkie, ale lotne skrzydła, odnóża kroczone, a nogi siedne, pazury grzebne, zdatne do rozparpywania ziemi. Żyją gromadnie. Odzywają się głosem krzykliwym. Chodzą krocząc, biegają też dobrze. Bawią i gnieżdżą się zwykle na ziemi. Są zagniazdnikami. Należą do rzędu: **Kuraki**.

Rząd. **Brodźce**. Grallatöres. Sumpfvögel.

Bocian biały (fig. 80.) odznacza się długim dziobem i długą szyją, wysokimi nogami i krótkim ogonem. Skrzydła i nagie miejsce koło oczu (obocze) ma czarne, dziób i nogi czerwone, reszta jest biała.

Posiada podudzie u góry upierzone, u dołu zaś nagie (odnóża brodne czyli podkasale), stopę długą. Palec tylny odsunięty tak, że tylko pazurem ziemi dotyka. Trzy przednie palce są u nasady krótką błoną połączone (palce spięte). Bocianie jest gniazdownikiem.

Bocian przebywa latem jako ptak przelotny w Europie. Trzyma się wyłącznie okolic bagnistych. Do brodzenia i żerowania po nich usposabia go wysokość nóg przy równoczesnej długości szyi i dzioba. Pokarm bierze zwierzęcy. Łup swój zabija naprzód uderzeniem dzioba, a potem połyka. Przybywa do nas w marcu około św. Józefa, a odlatuje w sierpniu około św. Bartłomieja. Osiedla się parami zwykle około siedlisk ludzkich. Wraca



Fig. 80. Bocian biały, (*Ciconia alba*, der weiße Storch).



Fig. 81. Czapla siwa, (*Ardea cinerea*, der Fischreiher).

zawsze do swego rodzinnego miejsca i gniazda, a znalazłszy uszkodzone, naprawia je. Jeżeli zaś jeszcze nie miał gniazda, to ściele nowe z grubego chrustu na drzewie lub na szczycie budynku, na którym przysposobiono dogodnie miejsce zaciągnięciem starej brony lub koła wozowego. Wywodzi corocznie kilka młodych. Stojąc na gnieździe, klekocze. Chodzi poważnie i powolnie, żerując kroczy po bagnie. Często długo stoi na jednej nodze. Lata wysoko i wytrzymałe. Lecąc wyciąga głowę z szyją przed się, a nogi w tył; czem sobie krótkość ogona wynagradza. Przed odlotem bociana zbierają się na polach w liczne stada; lud takie zebrania nazywa sejmem bocianim.

Nieco mniejszą od bociana jest Czapla siwa (fig. 81.), mająca na głowie czub zwisty z czarnych piór. Żywiąc się głównie rybami, staje się szkodliwą. Pod jesień odlatuje do ciepłych krajów.

Dużym ptakiem, przebywającym po rozległych, niedostępnych bagnach jest Żuraw popielaty (*Grus cinerea*, der Kranich), odznacza się piórami barkowemi, które łukowato do góry wzniesione, pokrywają krótki ogon. Żywi się rybami, żabami, owadami, mięczakami itp. Pod koniec

lata odlatuje stadami ku południowym krajom, dwoma długimi szeregami stykającymi się pod ostrym kątem. Wzniesionych wysoko, człowiek wzrokiem dosięgnąć nie może, słyszy tylko ich donośne głosy. Podczas odpoczynku stado rozstawia około siebie straż i żeruje.

Drop (Otis tarda, der Trappe) ma wzrost indyka, postać kuraka, odnóża podkasałe, jak bocian, palca tylnego brak (nogi bieżne), pazury tępe. Grzbiet ma żółtawo rdzawy w brązowe pręgi, głowę, szyję i boki skrzydeł popielate, spód ciała biały, samiec ma u podgardla długie, białe pióra strzępiaste.

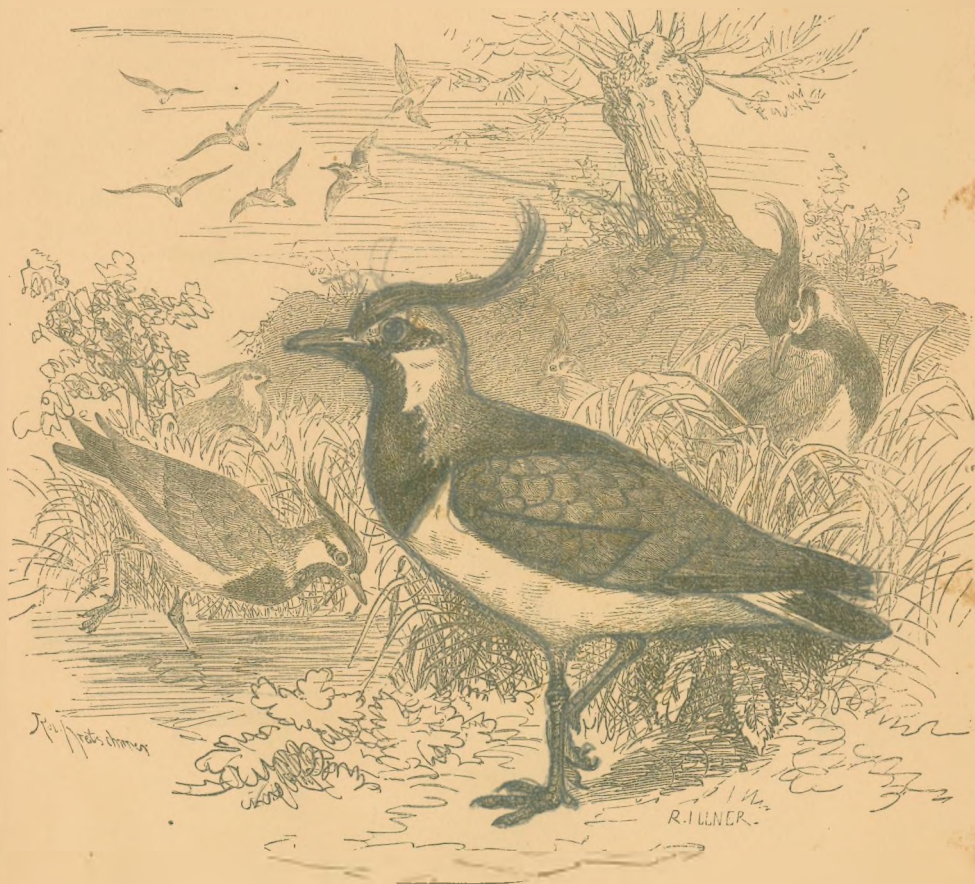

Fig. 82. Czajka, (*Vanellus cristatus*, der Kiebitz).

Drop jest osiadłym ptakiem Europy. Znajduje się u nas na Podolu, Wołyniu i Ukrainie. Przebywa stadami pośród suchego stepu i pól uprawnych.

Biega chyżo, pomagając sobie skrzydłami, lata ociężale i nisko. Jest czujny, ostrożny, przeto trudny do podejścia, zwłaszcza że stado rozstawia straż. Gnieździ się na ziemi.

⟨ Czajka czubata (fig. 82.) jest wielkości małego gołębia, głowę ma ozdobioną czubem z czarnych piór, grzbiet ciemno zielony z metalicznym połyskiem, podgarle i pierś czarna, a brzuch biały.

Czajka żyje w Europie środkowej jako ptak przelotny. Przebywa gromadnie w nizinach na moczarach. Przylatuje do nas wczesną wiosną, skoro tylko śniegi schodzą; pod jesień odlatuje. Żywi się robakami, ślimakami,

owadami. Biega ręczo, lata zwinnie, czyniąc wiele obrotów, bo już to wznosi się i spada, już też wywraca niby koziołki. Jest ruchawa, hałaśliwa, ożywia ponure mokradła.

× **Bekas słonka** (fig. 83.) jest postaci ograbnej i ociężałej, barwy gliniasto rudej, w jaśniejsze i ciemniejsze prążki i paski.

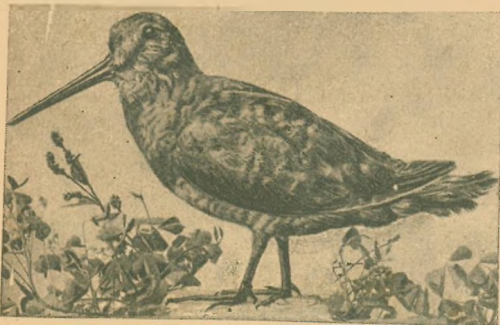

Fig. 83. Słonka, (*Scolopax rusticola*, die Waldschnepfe).

U nas żyją jeszcze i inne bekasy, jak dubelty, kszyki, dalej inne brodźce, jak derkacze, łyski i t. d.

Bocian, czapla, żóraw, drop, czajka, słonka, mają długi dziób i szyję, skrzydła lotne, ogon krótki. Posiadają odnóża brodne czyli podkasałe, t. j. z podudziem nagiem nad stawem stopowym. Mają trzy przednie palce szeroko rozstawione, w końcach wolne. Lecząc wyciągają nogi w tył. Chodzą krocząc. Żyją parami. Utrzymują się na bagnach, błotach, nad wodami. Brodzą za żywnością. Należą do rzędu: **Brodźce**.

Rząd. Pływaki. Natatóres. Schwimmvögel.

× **Kaczka krzyżówka** (fig. 84.) jest postaci ograbnej; kaczor ma głowę i szyję ciemnozieloną ze złotawym połyskiem, u dołu szyi białą obrózkę,

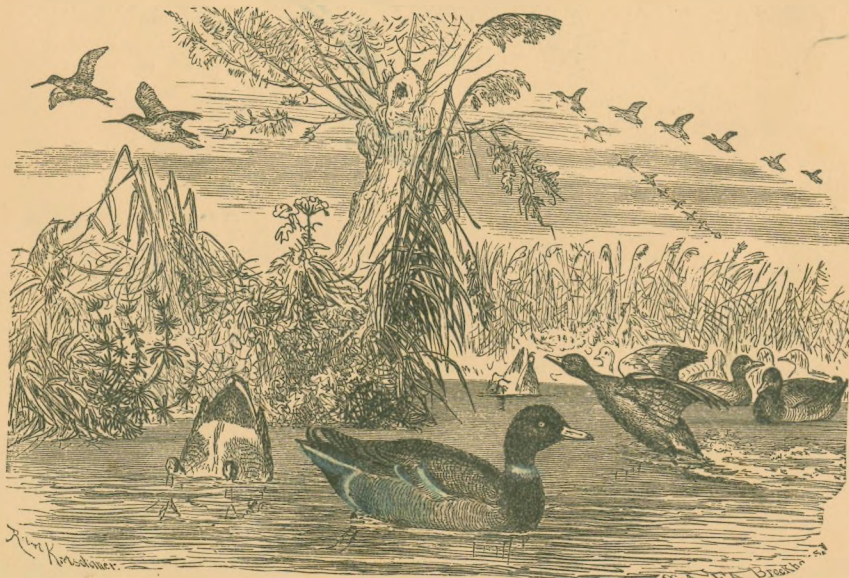

Fig. 84. Kaczka krzyżówka, (*Anas boschas*, die Wildente).

grzbiet brunatnoczarny, z boku skrzydeł fioletową plamkę (źwierciadełko), czarną i białą przepaską obrzeżone, piersi ciemno brunatne, a brzuch biały, w czarniawe punkciki i prążki. Kaczka jest mniejsza, koloru szarego.

Dziób szeroki, wzdłuż krajeów karbowany, powłokę jego tworzy czuła błona, służąca do rozeznania żywności za dotknięciem podczas żerowania.

Skrzydła do lotu zdatne, krótki ogon posiada w nasadzie dwa gruczoły, wydzielające tłuszcz, którym kaczka zwilża swe pierze, by nie przemakało. Odnóża brodne osadzone są poza środkiem kadłuba. Trzy palce przednie spięte aż po pazury błoną pływają (nogi pływne), palec tylny krótki i wolny.

Kaczą jest zagniazdnikiem.

Krzyżówka przebywa jako ptak przelotny latem gromadnie na stawach północnej półkuli ziemi i gnieździ się na wiosnę w trzcinie lub sitowiu. Wieczorem przeciąga stadkami ze stawu na staw lub bagno, zachowując przytem szyk jednego skośnego szeregu. Późną jesienią odlatuje stadami w strony cieplejsze, wędrując nocą; tu i owdzie na oparzeliskach pozostaje przez zimę.

Zywi się ślimakami, robakami, owadami, ikrą rybą, skrzekiem żabim, zielskiem wodnym, ziarnem, które silny jej żołądek łatwo rozciera.

Pływa doskonale, chodzi natomiast chwiejnie z powodu nóg ku tyłowi wysuniętych, co znowu sprzyja pływaniu.

Znosi kilkanaście jaj zielonych i wysiaduje w 3 tygodniach kaczęta, które są żółtym puchem odziane, widzą i wnet za matką chodzą.

Kaczka swojska pochodzi od krzyżówki. Chowają ją pospół z innym pożytecznym drobiem dla mięsa, jaj i tłuszczu. Jest ona z ubarwienia już to podobna krzyżówce, już też biała, z głową gładką lub czubatą.

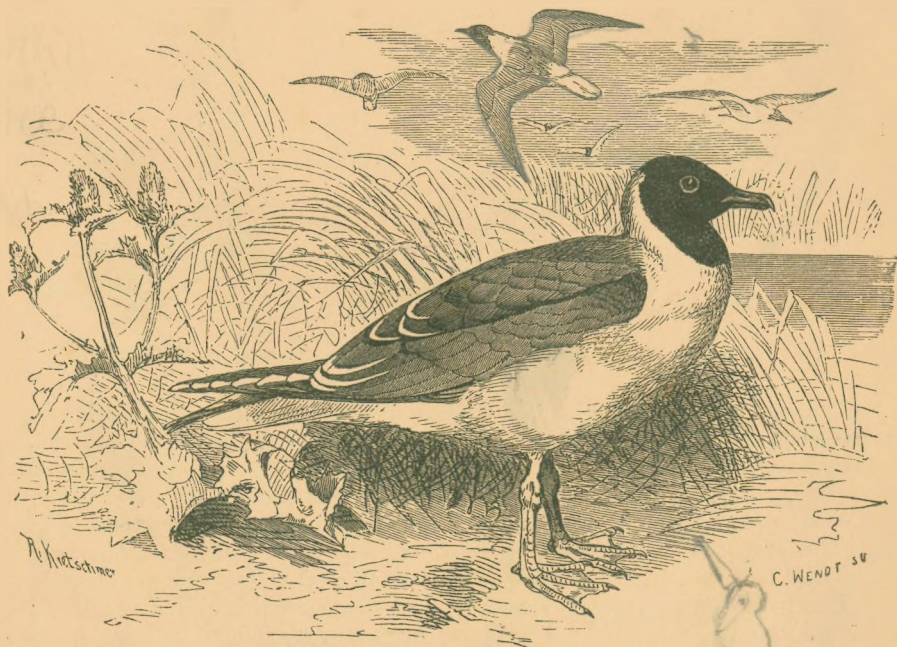

Fig. 85. Mewa śmieszka, (*Larus ridibundus*, die Lachmöve).

Gęś gęgawa (*Anser cinereus*, die Graugans) żyje latem jako ptak przelotny szczególnie w północno wschodniej Europie i Syberii. Trzyma się ustronnych moczarów, jak żóraw. W jesieni odlatuje do ciepłych krajów. W swych lórkach leci wysoko i za dnia, z gąsiorem na czele, dwoma szeregami styka-

jącymi się pod ostrym kątem. Od niej pochodzi gęś swojska, chowana od najdawniejszych czasów w mnogich okolicach nadwodnych.

Ku ozdobie naszych stawów i sadzawek trzymany bywa często Łabędź, (Cygnus olor, der Höckerschwan), który jest także karbodzioby. Jest on śnieżno biały; pływając wygina, esowato szyję. *Latka.*

Mewa śmieszka (fig. 85.) jest mniejsza od kaczki i postaci smuklejszej; biała z wyjątkiem grzbietu siwego, latem głowa jej jest ciemno brunatna, pod zimę zaś bieleje; dziób i nogi czerwone. Skrzydła ma długie, kończyste, do doskonałego lotu zdadne.

Mewa śmieszka, tak zwana od właściwego głosu, żyje gromadnie w Europie nad pobrzeżami morskimi, nad rzekami, jeziorami i stawami. Gości na naszych stawach w ciepłej porze i ożywia je swą ciągłą ruchliwością. Lata chyżo, zwinnie i wytrwale, opierając się nawet rozpasanemu wichrowi i burzy. Ustawicznie też niemal unosi się w powietrzu, upatruje stąd bystrym wzrokiem zwierzęta wodne, które nagle pochwytuje i pożera. Różne gatunki mew niezliczonymi stadami trzymają się morskich pobrzeży tak, że gdy znieścacka spłoszone do lotu się zerwą, mnóstwem swem jakby chmura słońce zakrywają; towarzyszą okrętom.

Pelikan baba (fig. 86.) jest ptakiem ociężałym, znacznie większym od gęsi, upierzenia różowo białego z wyjątkiem czarnych lotek; potylicą ozdobioną czubem.

Dziób jego długi jest przy końcu haczykowato na dół zgięty i posiada u spodu obszerną torbę z nagiej żółtej skóry utworzoną, w której przynosi pisklątom ryby na pokarm. U nóg wszystkie 4 palce są błoną spięte (nogi rudelne).



Fig. 86. Głowa i noga pelikana baby, (Pelecanus onocrotalus, der Pelikan).

Pelikan ten utrzymuje się stadami na rybnych jeziorach, wielkich rzekach i morskich zatokach Afryki, Azji i Europy południowej, skąd też czasami nawiedza Ukrainę, Podole, Galicyę, Niemcy. Lata i pływa wybornie, chodzi nieco niedołąźnie, siada na drzewach tak licznie, że się białą. Żywi się głównie rybami, które łowi, rzucając się nagle do wody; łącząc się jednak często w gromady i bijąc skrzydłami, zapędzają ryby w ciasną zatokę i łowią dopóty, dopóki torb swych nie napełnią. Wtedy odlatują na pobliskie drzewa lub skały i tu ryby powoli pożerają.

Perkoz dwuczubny (fig. 87.) jest postaci płaskiej i długiej. Pierze ma zbite i gładkie, wierzchem czarniawo brunatne, a spodem białawe i lśniące.

Dziób prosty, ostro zakończony, na głowie podwójny czub czarny, u samca prócz tego kołnier z piór brunatno rudych.

Nogi krótkie, całkiem na tyle kałduna osadzone, mają palce z osobnymi płatkami pływającymi obrabione.

Perkoz ten przebywa latem jako ptak przelotny na północnej półkuli na obszernych stawach, mających brzegi zarosłe oczeretem.

Przybywają na wiosnę parami, w jesieni odlatuje na południe. Bawi dzień i noc na wodzie, na ląd zaś gdyż mając nogi na tyle osadzone, trudno mu stać i chodzić tak, że ledwo pelża, posuwając się powoli po trawie.

Stojąc, przybiera postawę prostą. Lata pomimo krótkości skrzydeł stosunkowo raczo. Pływa wybornie, nurza się z dziwną łatwością. Jada owady, ikre, drobne ryby. Samiec i samica trzymają się razem, urządzają gniazdo na wodzie pływające, wszakże do łodyg tak przytwierdzone, iż w miarę przybywania i opadania wody razem z nią podnosić się lub opadać może. Pisklęta wylęgłszy się, idą zaraz na wodę. Skóra z pierzem służy na futerka.

Krótkoskrzydłymi, jak perkoz, są jeszcze liczne inne ptaki wodne:

Nury (*Colymbus*) zalatują w zimie do nas z mórz północnych.

Alki (*Alca*), żyjące w podbiegunowej strefie polarnej, zlatują się na ląd, stadami na urwiste góry, zwane górami ptasiemi i przynoszą posiadaczom tychże wiele korzyści w jajach i młodych im zabieranych.

Pingwiny z mórz południowej półkuli mają skrzydła nietłote, płetwowate, pierze podobne strzępiastym łuskom rogowym. Postawa ich jest prosta z powodu uóg na tyle osadzonych. Ogoną prawie nie posiadają.

Kaczka, mewa, pelikan, perkoz i im pokrewne żyją na wodach. Mają ciało płaskawe, pierze i puch zbite. Posiadają odnóża podkasałe, stopę krótką ściśnioną, nogi płynne płetwiaste. Pływają, chodzą i latają. Należą do rzędu: **Pływaki**.



Fig. 87. Perkoz dwuczubny, (*Podiceps cristatus*, der große Haubentaucher).

Rząd. Biegusy. *Cursóres*. Laufvögel.

Strus (fig. 88.) przechodzi wymiarem wszystkie inne ptaki, jest bowiem 2.5 m wysoki, a 2 m długi. Głowa jego mała, spłaszczona, przyodziana tak samo jak szyja puchem szpecinowatym, zresztą okryty jest pierzem z rozstrzępionymi chorągiewkami barwy czarnej, z wyjątkiem również rozstrzępionych lotek i sterówek białych. Samica jest popielata. Oczy gęstymi rzęsami ocienione, z wyrazem łagodnym i pięknym; wzrok doskonały. Dziób krótki, płaski.

Szyja bardzo długa. Skrzydła bez tegich lotek, niezdatne do lotu. Ogon krótki, wiechowaty, tj. z wiotkimi piórami zwisłemi zamiast tegich sterówek. Odnóża podkasałe, wysokie i grube, dwupalcowe, usposobione do biegu. Zewnętrzny palec bez pazura, a dłuższy wewnętrzny z pazurem kopytkowatym.

Strusią jest zagniazdnikiem.

Strus żyje stadami w Afryce na pustyni skwarnej. Spasa trawę, jado nasiona, ziarna, robactwo. Polyka też chciwie i bez szkody dla siebie kamyczki.

i piasek, jak kur. Nie mogąc latać, biega za to tak rączo, że z chybkim koniem idzie w zawody. Panuje wzrokiem na kilka mil w około nad gołymi obszarami, które zamieszkuje. Skoro tylko jeden ze strusiów dostrzeże czegoś niezwyčajnego, zaraz przykładem swoim daje hasło do ucieczki i całe stado uchodzi pędem strzały z rozpiętymi skrzydłami w przeciwną stronę.



Fig. 88. Struś, (*Struthio camelus*, der Strauß).

Strusica znosi kilkanaście jaj, największe z ptasich, każde bowiem waży tyle, co 24 jaj kurzych. Na gniazdo wygrzebuje stadko strusiów dołek w piasku lub ziemi i otacza je wałem. Samice niosą się w niem wspólnie, ale nie wiele potem troszczą się o jaja. Przeważnie samiec jaja wysiaduje i młode wywodzi. Te mają barwę szarą, a więc przystosowaną do takiejże barwy piasków pustyni tak, że trudno ich dostrzedz, a kolczaste szcieczyny, które ich ciało pokrywają, chronią je od skaleczenia o ostre

kamienie lub cierniste rośliny. W ucieczce często przypadają nieruchomo do ziemi, a wtedy nawet wprawne oko łatwo przeoczyć je może.

Dla wiotkich piór w skrzydłach i ogonie, używanych do stroju, struś doznaje oddawna prześladowania ze strony krajowców. W nowszych czasach zaprowadzono chów strusiów w osobnych strusiarniach.

Strusiowi pokrewny jest wschodnio-indyjski Kazuar hełmiasty (*Casuarus galeatus*, der Helmkasuar) odznaczający się hełmiastą naroślą rogową na głowie i pierzem do szczytu podobnem. Miejscem jego pobytu są gęste lasy.

Charakterystycznym ptakiem Australii jest Nielot kiwi (*Apteryx australis*, der Kiwi), nieco większy od kury, bezogoniasty, o skrzydłach zmarniałych. Swoim długim dziobem szuka w ziemi za robactwem i owadami. Żeruje nocą.

Struś, kazuar, kiwi mają pierze strzępiaste, grzbiet dzioba odgraniczony bródką od bocznych ścianek. Są w przeciwieństwie do wszystkich innych ptaków pozbawione grzebienia na kości mostkowej. Posiadają ogon wiechowaty, skrzydła nielotne. Mają silne nogi biegowe. Bawią na ziemi. Nie latają tylko biegają. Stanowią rząd: **Biegusy**.

Znamiona wspólne jastrzębia, wróbla, strusia (fig. 57.—88.).

Znoszą jaja okryte wapnistą skorupą. Lęgną się z jaja nasiadywanego przez rodziców. Posiadają 2 pary odnóży, t. j. parę skrzydeł i parę nóg. Chodzą w powiecie nieco wzniesionej. Mają gibką skórę porośłą pierzem. Są opatrzone bezgłównym dzióbem okrytym zwykle rogową pochwą. Są pozbawione warg, nosa małżowin usznych, dziąseł. Mają oczy opatrzone 2 powiekami i migawką. Wydają głos rtanią znajdującą się u dołu tchawicy. Oddechają płucami. Mają krew stałocięplą czerwoną. Posiadają wewnętrzny kościec. Mają w stanie dorosłym kości rurkate napełnione powietrzem, a to z powodu latania. Należą do gromady: **Ptaki**.

Gromada. Gady. Reptilia. Kriechthiere.

Rząd. Jaszczurki. Sauri Eidechsen.

Jaszczurka zwinka (fig. 89.) ma ciało podługne i niskie, długie a 20 cm, pokryte tarczками i łuskami; barwy jest brunatno szarej z grzbietu, zielonawej po bokach i brzuchu, z kilkoma szeregami białych, czarno obwiezionych plamek. Samica zaś jest spodem biaława; zresztą ubarwienie pojedynczych osobników jest bardzo zmienne.

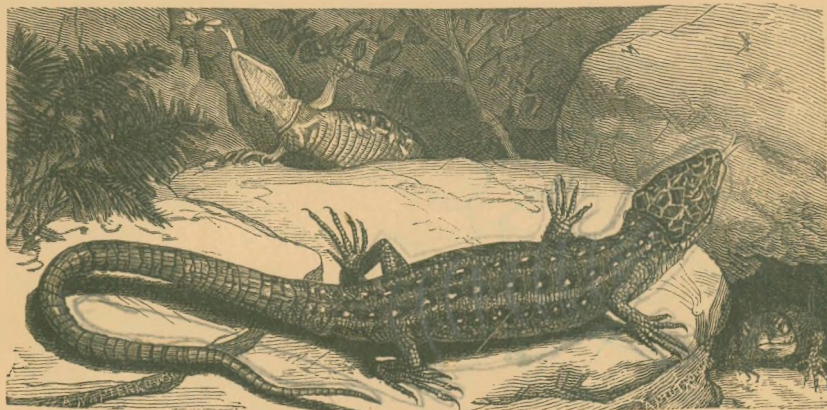

Fig. 89. Jaszczurka zwinka, (*Lacerta agilis*, die graue Eidechse).

Głowa płaska ma oczy opatrzone dwoma powiekami i migawką, małżowin usznych brak. W paszczy ma jaszczurka liczne, kolczyste ząbki do szczęki przyrosłe, a podniebienie także ząbkami opatrzone i język długi wlasto rozdzielony, przydatny do chwytania owadów.

Nogi, odstające prawie poziomo od kadłuba, mają po 5 palców pazurkami opatrzonych.

Samica znosi jaja okryte pergaminową skorupą i pozostawia je działaniu ciepła słonecznego. Jaszczurczę lęgnie się z jajka w postaci rodzicielskiej i tak rozwinięte, że może zaraz biegać; same też wyżywia się.

Ojczyzną zwinki jest cała Europa z wyjątkiem południowych jej krajów; przebywa ona po miejscach suchych, kamienistych, na promienie słoneczne wystawionych, bo rada się na słońcu wygrzewa, na gorącu jest ochocza i ruchliwa, a gnuśna podczas zimnych dni dżdżystych, albowiem ciepłota jej ciała wzrasta i opada z ciepłotą powietrza. Dlatego też przesyia zimę w ukryciu. Żywi się owadami, które zręcznie swym językiem chwytą.

W południowej Europie żyje **Jaszczurka zielona** (*Lacerta viridis*, die grüne Eidechse), większa trochę od zwinki, a u nas jest ona na Podolu. !

Z krajowych jaszczurek zasługuje jeszcze na uwagę **Padalec** (fig. 90) dlatego, ponieważ podobny jest do węża, będąc wałkowatym i beznożnym, m



Fig. 90. Padalec, (*Anguis fragilis*, die Blindschleiche).

jednak powieki ruchome i paszczy dowolnie jak węże rozszerzać nie może. Język jego jest krótki.

Padalec lubi przebywać po lasach i polach, gdzie się czołga lub wygrzewa do słońca. Żywi się owadami, ślimakami, ludziom nie czyni nic złego, przeto na-

leży go ochraniać, a nie zabijać. Rodzi się żywy, zimą przesypia. Lud łączy z nim różne przesady.

Z licznych jaszczurek krajów ciepłych zasługują na wzmiankę n. p.

Kameleon (*Chamaeleo africanus*, der Chamäleon) z Afryki, słynący z tego, że barwę skóry



Fig. 91. Smok latający, (*Draco volans*, der fliegende Drache).

może zmieniać; Smok latający (fig. 91.) z Jawy, szczególny tem, że ma długie ruchome żebra poziomo z tułowia wystające z rozpiętą na nich skórą, a tak niby skrzydła ułatwiają mu przeskakiwanie z gałęzi na gałąź.

Jaszczurka, kameleon, smok, padalec są podłużne i okryte łuską i tarczками. Mają paszczę stałej objętości. powieki zwykle ruchome. szczęki z ząbkami do nich przyrostłymi. Są zimnokrwiste. Należą do rzędu: **Jaszczurki**.

Rzad. Weże. Serpentes. Schlangen.

a) Niejadowite. Innócu. Giftlose.

Wąż zaskroniec (fig. 92.) jest postaci podłużnej, wałkowatej, przeszło na 1 m długi, pokryty z wierzchu łuskami, a na głowie i brzuchu tarczami. Jest barwy niebieskawo szarej; najłatwiej można go poznać po dwóch plamach za skroniami, u samca żółtych, u samicy białych, z tyłu czarno obwiedzionych.

Głowa mała i płaska, ma oczy z okrągłąwą źrenicą, od zewnątrz powleczone błoną przezroczystą, która przy każdej wylince odnawia się i zastępuje wężowi powieki. Paszcza głęboko rozcieta, rozciągliwa z powodu ruchomo zestawionych kości szczęk i twarzy. Szczęki i podniebienie uzbro-

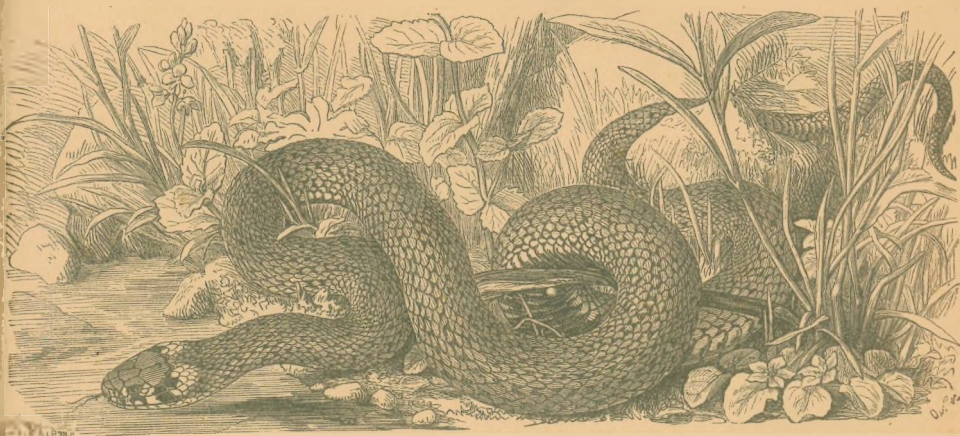

Fig. 92. Wąż zaskroniec, (*Tropidonotus natrix*, die Ringelnatter).

jone kończystymi ząbkami, służącymi do posuwania paszczą łupu aż do połyku, a nie do żucia. Język długi a wązki, z końcem rozszczepionym, służy za narzędzie dotykania, a nie smaku.

Nóg nie posiada, dlatego dotyka kadłubem ziemi i pełza po niej wężykowatymi ruchami, które mu ułatwia kadłub na wszystkie strony giętki. Samica znosi jaja okryte pergaminową skorupą. Weże lęgnie się w postaci rodzicielskiej.

Zaskroniec jest u nas i gdzieindziej w Europie pospolitym. Przebywa latem przy wodach po lasach, zaroślach i łąkach, także w miejscach suchych i na górach. Zimą przesympia. Na pokarm bierze żywy łup, mianowicie jaszczurki, żaby, rybki, które łowi we wodzie, pływając doskonale i połyka je żywcem i w całości, w czem mu pomaga kierunek ząbków i mnóstwo śliny lepkiej, którą łup powleka; nadewszystko zaś nadzwyczajna rozciągliwość paszczy i gardła. W dni chłodne staje się gnuśnym, jak jaszczurka. Do słońca rad się wygrzewa zwinięty w kółko, z głową wychyloną z posrodką zwojów. Z usposobienia jest bojaźliwy, przeto unika każdego nieprzyjaciela, którego wczas spostrzeża. Zaskoczony zwraca śmiało głowę ku napastnikowi, syczy dość głośno, wysuwa i chowa koniec języka, rzadko kiedy jednak odważy się ukąsić, rozumie się bez złego skutku, gdyż zaledwo kropelka krwi z ranki zadanej wysączy się. Jadowitym nie jest, nie może więc szkodzić, dlatego też nie ma się go czego obawiać. Pełza po ziemi żwawo. Wszakże i po krzakach suwa się zręcznie, przytrzymując się wyprężonymi skrętami ciała. Najedzony

trawi pokarm przez czas dłuższy. Leni się kilka razy do roku. Samica niesie się w sierpniu, a młode legną się po kilku tygodniach.

Prócz zaskronca znajdują się u nas jeszcze Pławiacz i Gniewiec, oba również nieszkodliwe.

W lasach brazylijskich żyjący Dusiciel boa (fig. 93.) dochodzi do 5-m długości, a grubym jest jak ramię dorosłego człowieka.

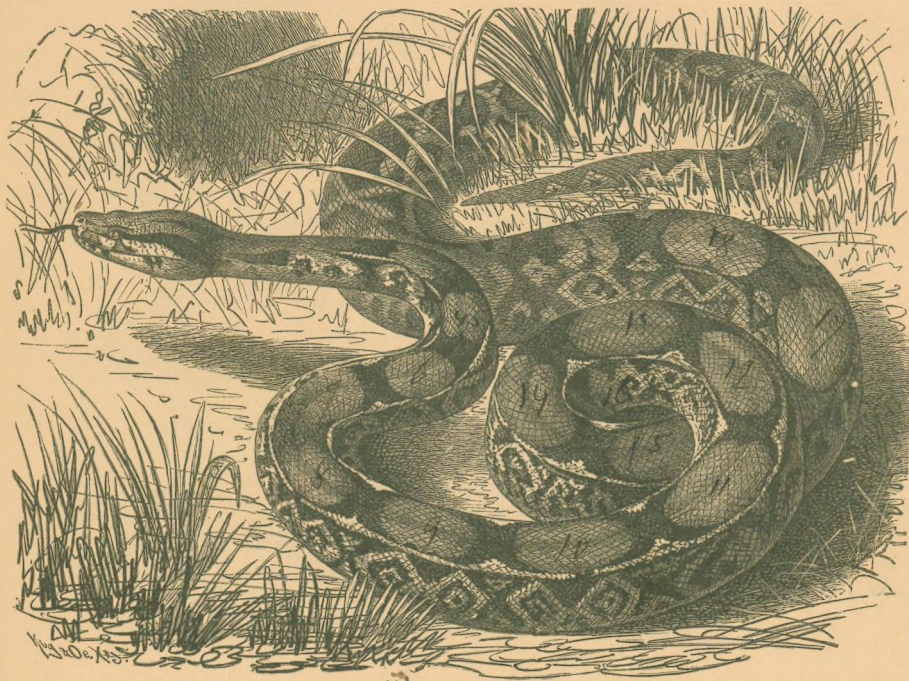

Fig. 93. Dusiciel boa, (Boa constrictor, die Riesenschlange).

Żywi się głównie mniejszymi ssawcami, na które czyha zwykle owinięty na drzewie. Skoro zwierzę przechodzi, rzuca się jak strzała na nie przodem ciała, owija mnogimi sploty, ścisnąc nimi, że kości trzeszczą, i tak wreszcie dusi. Poczem puszcza łup nieżywy, powleka go oliwą, rozkłada paszczę i połyka powoli w całości, jak zaskroniec. Człowieka nie napada.

b) Jadowite. Venenósa. Giftschlangen.

Żmija zygzakowata (fig. 94.) odznacza się głową z tyłu rozszerzoną i zygzakowatym, czarniawym paskiem wzdłuż grzbietu, zresztą jest ubarwienia zmiennego, zazwyczaj szara, u spodu czarniawa w białe kropki, na tyle głowy dwa czarniawe łuki. Obok takiej zwyczajnej żmii zdarzają się okazy miedziste i czarne bez paska grzbietnego.

W bardzo rozciągliwej paszczę znajdują się prócz zwyczajnych, haczykowatych ząbków dwa dłuższe wygięte, ruchome zęby jadowite, wewnątrz przebite przewodem, który zostaje w związku z gruczołem jadowym.

Żmija jest u nas i gdzieindziej w Europie środkowej jedynym wężem jadowitym. Przebywa w nizinach pośród zarośli, w górach zaś na miejscach skalistych i zboczach.

Żeruje zwykle nocą, w dzień spotkać ją można niedaleko jej kryjówki wygrzewająca się na słońcu, w nocy łowi myszy. Dopadniętej zadaje najpierw kąśnięciem ranę śmiertelną, potem puszcza ją, czeka aż zginie i dopiero trupa złyka.

Samica wydaje w sierpniu lub na początku września żywe młode, które też składa jaja zawierające młode już tak rozwinięte, że się zaraz pękają.

Zimą przespia żmija w kryjówce w kłębku, pod kupą kamieni w rozpadlinie skalnej lub innym zacisznym miejscu. Budzi się jednak wczesną wiosną tak, że nieraz śniegiem jest wszystko pokryte, a ją już spotkać można wygrzewającą się na słońcu w jakimś kąciaku, wolnym od śniegu.

Człowieka żmija unika. Tylko gdy ją podrażni, natędy nadyma się, syczy i, rozdziawiając paszczę, kąsa. Kąsając, cisnie zębami i mięśniami na gruczoły jadowe, a jad w tychże zawarty sływa przewodem zębów jadowych do rany, mającej pozór zakłucia szpilką. Jad zagraża zdrowiu tylko wtedy, gdy się dostanie do krwi i z nią się zmiesza. Złe skutki jadu objawiają się na ukąszonym niekiedy już w kilku minutach, mianowicie gwałtowny ból i spuchnięcie ukłutej części ciała, słabość, nagłe opadnięcie z siły, zawrót głowy i mdłości. U osób dorosłych ukąśnienie zwykle kończy się chorobą, u dzieci

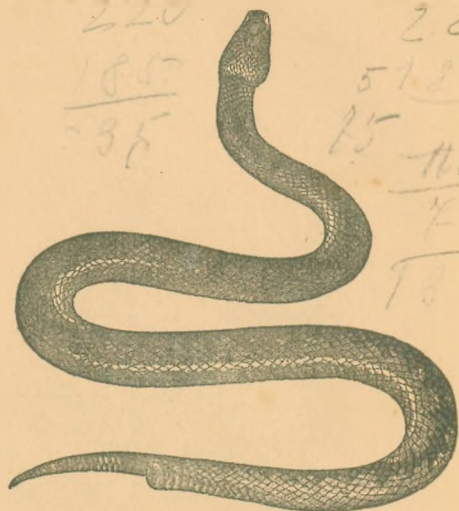

Fig. 94. Żmija zygzakowata, (*Pelias berus*, die Kreuzotter).



Fig. 95. Grzechotnik, (*Crotalus durissus*, die Klapperschlange).

czasem śmiercią. W razie ukąśnienia należy ranę wymyć, ostrożnie wysysać lub wypalić, zresztą jak najprędzej wezwać lekarza.

W Ameryce północnej żyje do 2 m długi Grzechotnik (fig. 95.), oznaczający się grzechotką na końcu ogona, utworzoną z pierścieni rogowych, zachodzących na siebie. Ukąśnienie jego może już w kilkunastu minutach śmierć spowodzić.

Również jadowity jest indyjski Okularnik (fig. 96.).

Zaskroniec, boa, żmija, grzechotnik, okularnik są odkryte łuskami. Mają ciało podłużne bez nóg, paszczę nader rozciągliwą, język rozdwojony. Nie mają powiek



Fig. 96. Okularnik, (*Naja tripudians*, die Brillenschlange).

ruchomych. Żywią się zwierzętami, które połykają w całości. Najedzone trawia przez dłuższy czas. Lenią się kilkakrotnie do roku. Są zimnokrwiste. Należą do rzędu: **Węże.**

Rząd. Krokodyle. Łoricata. Panzerechsen.

Krokodyl afrykański (fig. 97.) jest z postaci podobny do jaszczurki, ale 4—6 m długi, na grzbiecie okryty pancerzem z kościanych tarczек złożonym,

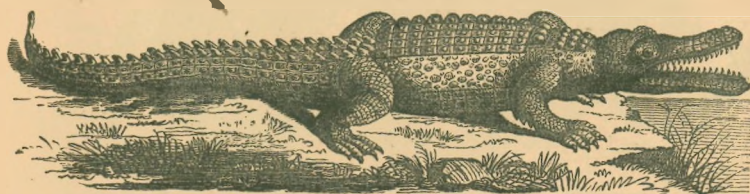

Fig. 97. Krokodyl afrykański, (*Crocodylus vulgaris*, das Nilkrokodil).

brązowo zielonawym i czarno nakrapianym.

Nozdrza i otwory uszne kłapa zamknięte. Szczyki uzbrojone z rzadka wkli-

nionymi, stożkowatymi zębami. Język do dna paszczy przyrosły. Palców $\frac{4}{5}$, tylne spięte błoną. Ogon długi, na boki ściśniony, ma wzdłuż grzbietu dwa zębate grzebienie z tarczек ułożone, które się ku końcowi w jeden zbiegają.

Krokodyl żyje w Afryce w Nilu, Nigrze, Oranży i innych rzekach. W Nubii i wschodnim Sudanie jest jeszcze liczny, w Egipcie prawie już wytępiony. Przebywa we wodzie i na lądzie. Osiedla się w pobliżu ławic

piasku, na nich bowiem wygrzewa się do słońca i sypia. W porze deszczów podczas zalania lasów wędruje za żerem w inne okolice. Na lądzie podchodzi zazwyczaj powoli, w niebezpieczeństwie umyka dosyć prędko, a przed człowiekiem zawsze ucieka. Natomiast we wodzie okazuje się dziwnie zwinnym i jak strzała szybkim, pływa i nurkuje wybornie. Około południa wychodzi na ławicę piasku i zasypia.

O zmroku wraca do wody i łupieży przez noc, wypływając od czasu do czasu na powierzchnię dla oddechania. Łowi ryby, trupy wodą płynące, zwierzęta dzikie lub swojskie, przychodzące do wody, także ludzi czerpiących wodę lub przepływających rzekę. Upatrzoną na brzegu zdobyte podchodzi podstępnie jak kot. Zbliżywszy się do niej, wyrzuca się nagle z wody na brzeg, chwytając ofiarę straszłą paszczą i daje zaraz nurka, by ją utopić, poczem się nad wodą lub na brzegu pożera.

Nie dziwnego więc, że starzy Egipcjanie, obawiając się go, jemu cześć boską oddawali, o czym nie tylko liczne mumie krokodyli dzisiaj znajdowane świadczą, ale także i opowiadania Herodota, historyka greckiego, to stwierdzają.

Porę najgorętszą przesypia, zagrzebawszy się w ziemię ilowatą. Samica znosi kilkadziesiąt twardo skorupnych jaj, wielkości gęsich i pozostawia je własnemu losowi. Krokodylę legnie się w postaci rodzicielskiej i same się wyżywia.

W Gangesie żyją Gawiale, w rzekach zaś amerykańskich chowają się obficie Kajmany i Alligatory. Wszystkie gatunki razem wzięte stanowią rząd: Krokodyle.

Rząd. Żółwie. Chelonia. Schildkröten.

Żółw błotny (fig. 98.) jest do 30 cm długi. Ma ciało krótkie i szerokie, płaskawe, okryte kościaną skorupą, utworzoną z dwu tarcz, jednej grzbietnej a drugiej brzusznej, złożonych z płyt kościanych. Obie tarcze są ze sobą zespolone jedynie po obu bokach, z przodu zaś i tyłu tworzą stosowne otwory dla wysuwania nimi głowy ze szyją, oraz nóg i ogona. Tarcza grzbietna, pokryta przezroczystą, rogowatą powłoką, zwaną żółwiną, jest mało wypukła, barwy czarniawo zielonej w żółte kropki, promienisto ułożone, brzuszna zaś płaska, żółtawa, z brunatnymi kropkami.

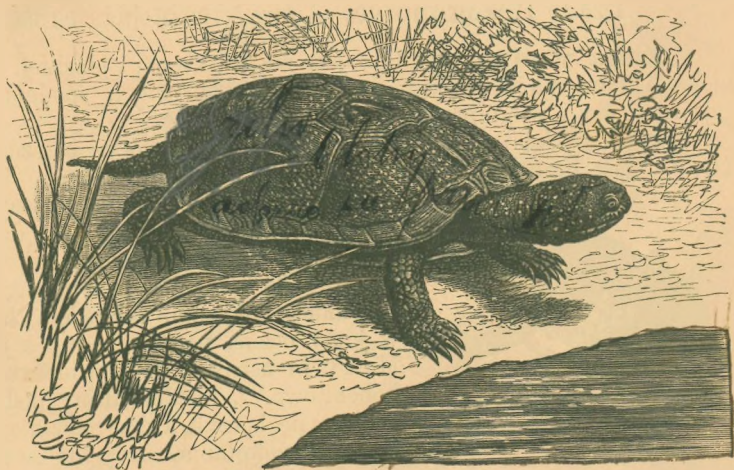

Fig. 98. Żółw, (*Emys lutaria*, die Sumpfschildkröte).

Głowa podłużna, bez warg, nosa i uszu. Oczy opatrzone powiekami. Szczęki bez zębów, tylko z rogową powłoką, o ostrych krajeach.

Szyja okryta wolną skórą jak gdyby pochwą, do której żółw może głowę wciągać i pod skorupę chować.

Ogon krótki, palce w liczbie $\frac{5}{5}$, ruchome, spięte błoną pływającą, z długimi i ostrymi pazurami.

Żółw ten żyje w Europie, w słodkich wodach stojących i jest u nas jedynym żółwiem. Żywi się wodnymi zwierzętami, może długo pościć, jest usposobienia obojętnego, czego dowodem jego wyraz oczu głupowaty. Może pływać i chodzić. W ruchach swoich jest nader powolny. Dotknięty chowa głowę i nogi do skorupy, i to jest całą jego obroną; innej broni odporności nie posiada przed napaścią. Bawi przez dzień we wodzie i tylko dla oddechu wypływa chwilami na jej powierzchnię. Pod wieczór wylazi na ląd i pełza po nim. Wydaje właściwy gwizd, który zdradza jego obecność w okolicy. Zimą przesyfia. Znosi na wiosnę do 10 jaj wielkości gołębiek, okrytych wapnistą skorupą; żółwięta legną w lecie w postaci rodzicielskiej, prowadzą żywot samodzielny i rosną bardzo powoli.

Lądowy Żółw grecki z południowej Europy ma u nóg palce zrosłe po pazury. Morski Żółwiniec, dorastający 1 m długości, ma nogi pływne, dostarcza tartarugu (szylkretu). Są one również okryte skorupą dwutarczową. Należą do rzędu: Żółwie.

Znamiona wspólne jaszczurki, węża, krokodyła, żółwia (fig. 89—98.).

Wszystkie mają skórę z twardym okryciem. Legną się z jaja pod wpływem ciepła słonecznego. Wylęgłe mają postać rodzicielską. Oddechają płucami. Krew ich zimna i czerwona. Są ruchliwe za gorąca, a gnuśne podczas chłodu i zimna. Ulegają uśpieniu w pewnej porze roku. Należą do gromady: Gady.

Gromada. Płazy. Amphibia. Lurche.

Rząd. Bezogonowe. Anura. Batrachia. Froschlurche.

Żaba wodna (fig. 99.) jest postaci krępej i płaskiej, barwy z wierzchu zielonej z trzema żółtawymi paskami podłużnymi, a spodem biaława. Skóra jej jest naga i wilgotna.

W szerokiej paszczy ma zęby tylko u góry, a szczeka dolna czyli żuchwa jest bezzębna. Język przyrosły przednim końcem do żuchwy, tylny zaś koniec wolny i dwukończysty może być z paszczy wysuwany i służy za narzędzie chwytne. Oczy duże, z dwoma powiekami i migawką, służą zabiciu nie tylko do widzenia, lecz pomagają jej także przy połykaniu pokarmu, albowiem zapadając głęboko w jamy oczne, popychają łup z języka do połyku. Małżowin usznych brak, widoczna jest tylko błona bębenkowa. Z każdej strony pod nią znajduje się u samca pęcherzyk, który, napełniając się powietrzem podczas rzekotania, służy do wzmocnienia głosu.



Fig. 99. Żaba wodna, (*Rana esculenta*, der grüne Wasserfrosch).

Kadłub szeroki i pękaty bez ogona. Odnóżki przednie mają po 4 wolnych, a tylne dłuższe od przednich po 5 palców spiętych błoną. Pazurów brak.

Samica składa do wody błoniaste jaja, osłonięte masą galaretowatą (skrzek żabi). Wylęgłe żabię ma postać rybią, głowaczem zwaną i dochodzi do postaci żabiej dopiero wskutek przeobrażenia (fig. 100).

Żaba zielona znajduje się u nas i wszędzie w Europie w nieprzeliczonej mnogości. Może bawić na lądzie i we wodzie, przeto jest zwierzęciem ziemno-

wodnem. Żywi się owadami, które chwytają paszczą i językiem i połyka w całości. Zimą przesympia bez pokarmu, zakopana w mul.

Z wiosną ocuła się i samce wtedy ożywiają bagna, kałuże i stawy głośnem rzekotaniem; koncert swój wyprawiają wieczorami do późnej nocy. Leni się prawie co tydzień tym sposobem, że jej cieniuchny i wilgotny naskórek się rozplywa.

Samica składa w marcu jaja bryłkami w wodę, umieszczając je tak, aby były wystawione na działanie ciepła słonecznego, zresztą nie troszczy się o nie. Żabię (fig. 100) lęgnie się w 6 do 8 dniach po złożeniu jajka. Wówczas żyje tylko we wodzie, bierze pokarm roślinny za pomocą rogowatego dzióbka u pyszczka, oddecha zewnętrznemi skrzelami, a nie mając nóg, pływa tylko za pomocą wiosłowego ogona; taką to postać żaby nazywamy głowaczem. W miarę jednak dalszego rozwoju i wzrostu traci młode dzióbek, skrzela zanikają, dostaje nogi najpierw tylne, potem przednie, a ogon kurczy się i wreszcie całkiem zanika. Tym sposobem przeobraża się niejako z głowatej rybki w żabkę, opatrzoną odnóżami, szczękami i płucami, może opuścić wodę, oddecha płucami i żywi się pokarmem zwierzęcym, mianowicie owadami. Tępieniem owadów żaba staje się pożyteczną. Tu i owdzie ludzie jedzą smażone jej uda.

U nas żyje jeszcze kilka innych żab do poprzedniej podobnych jak n. p. Żaba brunatna (*Rana temporaria*, der Grasfrosch), Kumak brzdęk (*Bombinator igneus*, die Unke). Mała Rzekotka zielona (*Hyla arborea*, der Laubfrosch), żyjąca latem po krzakach i drzewach, ma na końcach palców gałkowate przyłgi, służące do łatwiejszego czepiania się gładkich liści. Przeobrażenie odbywa we wodzie, gdzie też w mule zimę przesympia.

Ropucha nerczkówka (fig. 101.) pokryta skórą koloru szaro zielonego, w której jest pełno brodawkowatych gruczołów. Żywi się owadami i ślimakami, przez to jest użyteczną.

Żaba, kumak, rzekotka, ropucha mają skórę nagą, wilgotną. Są krótkie a szerokie, opatrzone 4 odnóżami. Lenią się. Odzywają głosem donośnym. Są zimnokrwiste i ziemnowodne. Składają jaja, otoczone galaretową masą, we wodzie. Lęgną się w postaci rybkiej i oddechają wtedy skrzelami. Dochodzą postaci rodzicielskiej przez przeobrażenie się. Nie mają ogona w stanie dorosłym. Należą do rzędu: **Płazy bezogonowe.**

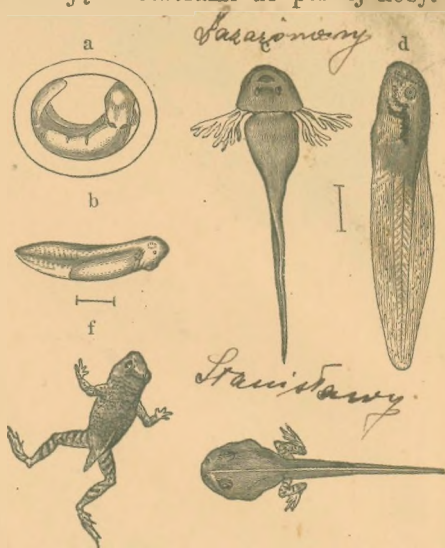

Fig. 100. Przeobrażenie żaby: (a) jajo z larwą zwaną głowaczem; (b) głowacz wyległy; (c) głowacz widziany od strony grzbietnej, z gałęzistemi skrzelami zewnątrz po bokach szyi wolno wiszącymi; (d) głowacz z boku widziany, z wewnętrzniemi skrzelami; (e) głowacz dostający nóg tylnych; (f) żabka wykształcona, jeszcze z resztką ogonka; (a, b, c, d) powiększone.



Fig. 101. Ropucha nerczkówka, (*Bufo cinereus*, die gemeine Kröte).

Rząd. Ogoniaste. Caudata. Molche. Schwanzlurche.



Fig. 102. Traszka paskowana, (*Triton taeniatus*,
der Wassermolch).

Traszka żyje w czystych wodach stojących. Żywi się innymi zwie-



Fig. 103. Jaszczur plamisty, (*Salamandra maculosa*, der Erdmolch).

Traszka paskowana (fig. 102.) jest z postaci podobna do jaszczurki, skórę ma jednak nagą i wilgotną, jak żaba. Na grzbiecie jest oliwkowo zielona z ciemnymi plamkami, a ze spodu ognisto czerwona.

Płaskawa głowa ma w obu szczękach ząbki, a język jest przyrosły do dna pa-szczy.

Nogi mają $\frac{4}{5}$ wolnych palców. Samiec posiada na wiosnę ząbkowaty grzebień, ciągnący się wzdłuż grzbietu aż do wiosłowatego ogona.

zętami wodnymi od siebie słabszemi; pożera nawet jedna drugą. Pływa za pomocą ogona wiosłowatego i wywijania ciałem.

Na lądzie chodzi powolnie i niedołąźnie, przebierając nogami na krzyż. Gdy woda, w której obrała siedzibę, wyschnie, szuka innej, pełzając lądem. Leni się na wiosnę często. Słynie z odrastania tych części ciała, które utraciła. Samica składa po jednym jajeczku na ziołach wodnych. Młode legnie się we dwa tygodnie, jest dość podobne do żabiego głowacza i oddecha skrzelami, w ciągu przeobrażenia wyrastają mu nogi, przednie pierwej, niż tylne, traci skrzela, nie odrzuca zaś ogona jak żabka. Zimą przesympia.

Aksamitno czarny, w żółte plamki Jaszczur plamisty (fig. 103.) żyje u nas w górzystych okolicach.

Odmieniec jest barwy cielistej, ma oczy zmarniałe, odnóża odległe o $\frac{3}{2}$ palców, ogon wiosłowaty. Po obu bokach szyi ma potrójne skrzela czerwone, które zachowuje przez całe życie obok płuc, co go zbliża do ryby.

Odmieniec żyje w podziemnych wodach w słynnych pieczarach Postojny (Adelsbergu), w Krainie. Żywi się drobnymi skorupiakami w tych wodach żyjącymi. Na głód jest dziwnie wytrzymały, stwierdzono bowiem doświadczeniem na trzymanym w domu, że się przez całe 3 lata bez jadła obszedł i nie zginął.

Traszka, jaszczur, odmieniec mają skórę nagą, wilgotną, język przyrosły, szczęki uzębione. Przeobrażają się za młodu. Są zimnokrwiste, usposobienia gnuśnego, ruchów powolnych. Są podłużne i trwałym ogonem opatrzone. Należą do rzędu: **Plazy ogoniaste.**

Znamiona wspólne żaby, odmieńca (fig. 99—103.).

Wszystkie mają skórę nagą, wilgotną, wewnętrzny kościec, 2 pary odnóży. Krew ich zimna (zmiennociepla). Mają życie wytrwałe. Wytrzymują długo głód. Nie mają potrzeby częstego oddechania. Ulegają uśpieniu przez pewien czas. Znoszą do wody jaja okryte miękką skorupą i pozostawiają je działaniu ciepła słonecznego. Nie troszczą się o swe młode. Legną się w postaci odmiennej od rodzicielskiej i przeobrażają się. Mianowicie oddechają za młodu skrzelami, bawiąc we wodzie, a dopiero później w stanie dojrzałym płucami, czem się różnią od gadów, a zbliżają do ryb. Należą do gromady: **Plazy.**

Gromada. Ryby. Pisces. Fische.

Rząd. Kostnoszkieletowe. Teleostei. Knochenfische.

a) Cierniopromienne. Acanthópteri. Stachelflosser.

Okuń (fig. 104.) ma ciało postaci ściśnionej na boki, pokryte szorstkimi łuskami. Barwy jest zielonawo żółtej z mosiężnym połyskiem, w poprzek boków ciągnie się kilka prostych pręg śniadych.

Głowa osadzona nieruchomo wprost na kadłubie, oczy boczne, płaskie, bez powiek, pod nimi dwa nozdrza, nieprzebite ku paszczy. Małżowin usznych brak. W gębie, umieszczonej na końcu pyska, są szczęki i podniebienie ostrymi, szczerkowatymi ząbkami obsadzone.

Na tyle głowy, po każdym jej boku, leży wielka, ruchoma tarczka kostna, zwana wieczkiem skrzelowem, mająca tylny brzeg gęsto ząbkowany. Pod temi wieczkami znajdują się grzebykowate skrzela, barwy czerwonej, służące do oddechania powietrzem w wodzie zawartem.

Narzędziami ruchu są płetwy, utworzone z szeregu promieni kostnych i rozpiętej na nich błony. Takich płetw ma okuń 8, z tego 4 nieparzyste, a 4 parzyste.

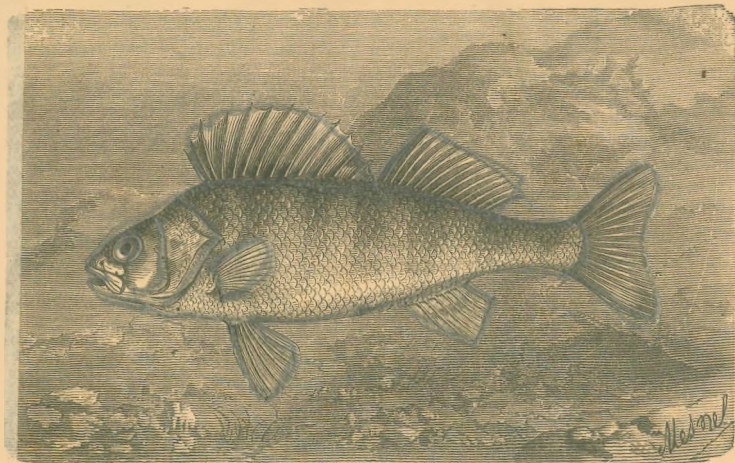

Fig. 104. Okuń, (*Perca fluviatilis*, der Flussbarsch).

Nieparzystymi są 2 płetwy grzbietowe, 1 ogonowa i 1 podogonowa. Parzystymi jest para płetw piersiowych i para brzusznych, odpowiadających odnóżom przednim i tylnym innych zwierząt. Ponieważ płetwy brzuszne są u okunia osadzone pod piersiowymi, dlatego

używa on się rybą piersiopłetwową. Promienie pierwszej płetwy grzbietowej są cierniste (płetwa cierniopromienna), u innych są wiotkie i z licznych członków złożone (płetwy członkopromienne).

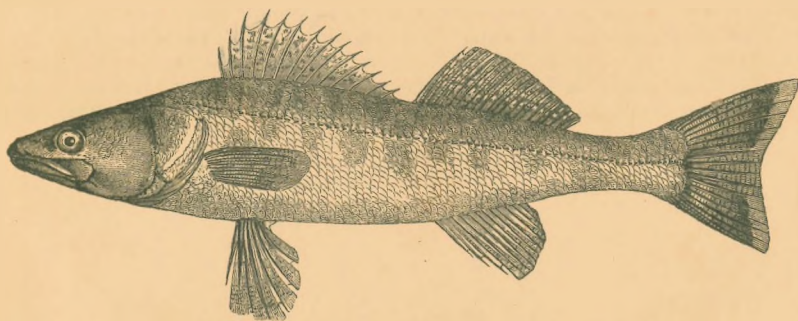

Fig. 105. Sandacz, (sudak, *Lucioperca sandra*, der Schiel).

Do podnoszenia się i zanurzania we wodzie służy okuniowi pęcherz pławny, w sobie zamknięty, leżący w jamie ciała.

Krew jest zimna i czerwona. Samica składa jaja, ikrą zwane, we wodzie na kamieniu i pozostawia je swemu losowi; okuń lęgnie się pod wpływem ciepła słonecznego w postaci rodzicielskiej.

Okuń jest drapieżną rybą wód słodkich, wszędzie pospolitą. Bywa poławiany dla smacznego mięsa.

Rybą cierniopromienną, jak okuń, jest słodkowodny Sandacz (fig. 105.), dalej Jazgarz, Czop i inne, a morskimi są Makrele (*Scomber scombrus*, die Makrele) i Tuńczyki (*Thynnus vulgaris*, der Thunfisch).

Kolka (fig. 106.) jest rybką małą, tak nazwaną od kolców zastępujących u niej płetwy brzuchowe i pierwszą grzbietową, jest tylko 7 cm długa, dorzeczu Wisły właściwa. Słynie z troski o swoje potomstwo. Mianowicie samiec urabia z trawek wodnych gniazdo na dnie wody cichej, a gdy samica złoży do niego ikrę, pilnuje je i broni przed napaścią. Rzuca on się nawet na większą

rybę, albo na palec lub patyk do gniazda zbliżony, i usiłuje je odpędzić. Co więcej, aby wodę około ikry odświeżać, co chwila zawisa nad ikrą i wachluje płetwami piersiowymi, co mu niemało zadaje trudu. Prócz tego ciągle poprawia coś koło gniazda, przesuwa trawne źdźbła, przenosi lub pogłębia ikry w gnieździe.



Fig. 106. Kolka, (*Gasterosteus aculeatus*, der Stichling).

Okunń, sandacz, kolka, makrela posiadają bądź tylko przednie, bądź też wszystkie promienie płetw cierniste, prócz tego zwykle także płetwy członkopromienne. Należą do działu ryb: **Cierniopromienne.**

b) Członkopromienne. Malacópteri. Weichflosser.

A) *Otwartopęcherzowe. Physostomi. Schlundblasenfische.*

a) Brzuchopłetwe. Abdominales. Bauchflosser.

Sum (fig. 107.) jest jedną z największych ryb naszych słodkowodnych, dochodzi bowiem przeszło 2 m długości. Skóra jego jest naga, barwy ciemno oliwkowej, ze spodu białawej.

Głowę ma szeroką i płaską, w kątach obszernej paszczy są 2 długie, a u spodu teź 4 krótsze wisiorki, którymi zdobyecz przywabia.

Płetwa grzbietowa mała, podogonowa zaś długa, stykająca się z zaokrągloną płetwą ogonową.

Sum żyje w głębokich wodach z dnem mulistym i jest rybą nader drażniącą, gdyż ofiarą jego żarłoczności padają nietylko ryby, ale kaczęta, gąsienice i t. p., a nie pogardza też padliną.

Tylko młodych sumów mięso jest smaczne.

Karp (fig. 108.) ma ciało podługne, a grzbiet wypukły, pokryty jest wielkimi, gładkimi łuskami, barwa boków jest stalowo miedziana, a brzuch białawy.

Wargi mięsiste opatrzone są 4 wisiorkami. Paszcza bezzębna, a natomiast w głębi gardła ma 3 szeregi ząbków.

Płetwy członkopromienne, tylko pierwszy promień płetwy grzbietowej podogonowej jest kolcem, na tylnej krawędzi nasiekany.

Karp jest rybą otwartopęcherzową, ponieważ pęcherz pławny ma przewód, do gardła prowadzący.

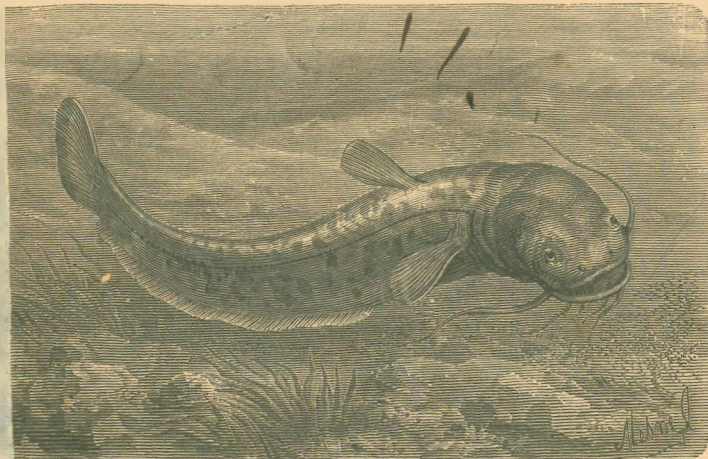

Fig. 107. Sum, (*Silurus glanis*, der Wels).

wach, jakby tuczne zwierzę domowe i przynosi on znaczne korzyści hodowcom, umiejącym racjonalnie gospodarować. Żyje dziko także w jeziorach i rzekach.

Żywi się głównie wodnymi zwierzętami, których także na dnie poszukuje. Żyje nie ma twardsze niż okuń i dochodzi wysokiego wieku. Samca nazywają

mleczakiem, a samicę ikrzakiem. Na zimę udają się karpie w głębinę i odbywają rodzaj spoczynku zimowego, nie przyjmując pokarmu.

Karaś (fig. 109.) 30 cm długi, różni się od karpia brakiem wąsów, żyje w stojących wodach. Złotą rybkę (*Carassius auratus*, der Goldfisch)



Fig. 108. Karp, (*Cyprinus carpio*, der Karpfen).

bin i Japonii trzymają w akwariach. Lin (fig. 110.) jest pokryty drobniauką i jest barwy śniado oliwkowej; poławiany bywa dla smacznego mięsa.

Karp, lin i inne gatunki powyżej opisane odznaczają się tem, że mają paszczę bezzębną, natomiast zęby w głębi gardła. Stanowią z swymi licznymi

pobratymcami przeważną część wszystkich ryb słodkowodnych Europy, Azji i i nocnej Ameryki, a razem wzięte stanowią pokrewieństwo: Karpiołate.

Pstrąg (fig. 111.) ma grzbiet zwykle ciemno oliwkowy, w czar- plamki, boki żółtawe i jak spód z połyskiem mosiężnym, przytem ozdobo- szeregami cętek czerw- onych o modrej obwódce.

W paszczy ma liczne sze- regi ząbków, co go jako ry- bę drapieżną znamionuje. Odznacza się płetewką bez promieni (płetewka tłuszczowa), osadzoną poza płetwą grzbietową.

Pstrąg żyje stale w zimnych i rwących wo- dach górskich Europy. U nas pospolity wzdłuż całego podgórze karpa- ckiego.

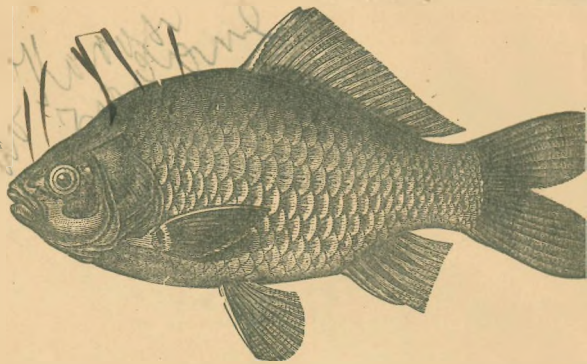

Fig. 109. Karaś, (*Carassius vulgaris*, die Karausche).

Żywi się owadami nad wodą latającymi, które, wyskakując z wody, chwyt- paszcza; pożera też gąsienice i poczwardki wodne, żyjące obficie w górskie- wodach, chwytając rybki, nawet większy zjada mniejszego.

Pływa rączo i zwinnie w rwących górskich rzekach i potrafi nawe- małe wodo- spady zrcz- nymi rzutami przeskakiwać.

Mięso jego delikatne, pra- wie bez ości, przeto należy on do ryb wy- soko cenio- nych.

Daleko więk- szy od pstrąga, bo dochodzący metra długości, jest **Łosoś** (fig. 112.) jest to ryba morska, wędrowna, tem szczególna, że wchodzi na tar- ło do rzek, usi- łąjąc dotrzeć do źródlowisk wód górskich. Zapory po drodze napotkane n. p. tamy, siklawy przeskakuje (fig. 113.). W miarę odbytego ta- wracają łososię do morza. Wylęgte z ikry łososięta pozostają w rodzinnej wod- przeszło rok, dochodzą tu około 30 cm długości, a dojrzałe udają się do mor- wyrastają tam, a dojrzawszy, wstępują na tarło do rzeki. Mięso łososia należy do przysmaków.

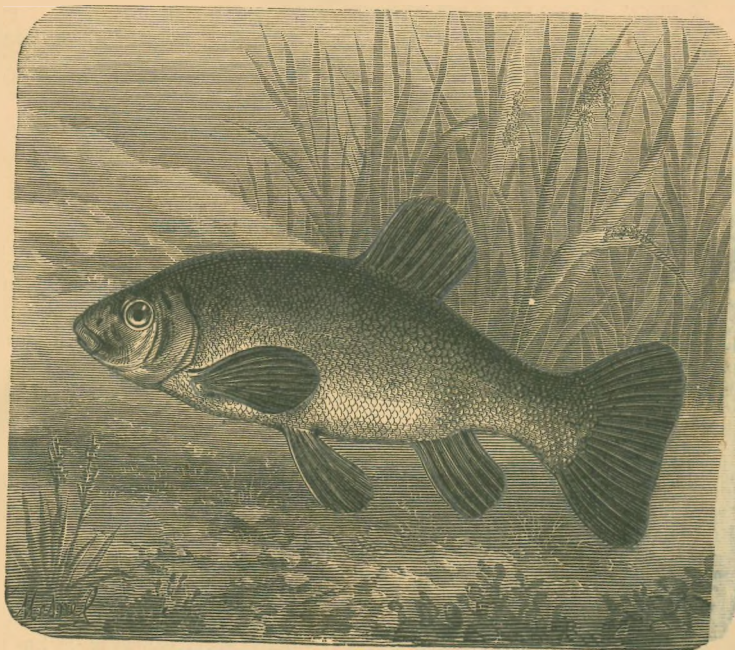

Fig. 110. Lin, (*Tinca vulgaris*, die Schleihe).

Szczupak (fig. 114.) dochodzi 2 m długości i ma ciało podługne, wąskowate. Zwykle bywa oliwkowo brunatny, a na brzuchu białawy.



Fig. 111. Pstrąg, (*Salmo fario*, die Forelle).

Głowa szeroka, z pyskiem na kształt dzioba kaczego wyciągniętym; szczęka górna krótsza od dolnej.

Krótką płetwa grzbietowa jest osadzona nad podogonową.

Szczupak żyje u nas i gdzie indziej w słodkich wodach, płynących i stojących i jest

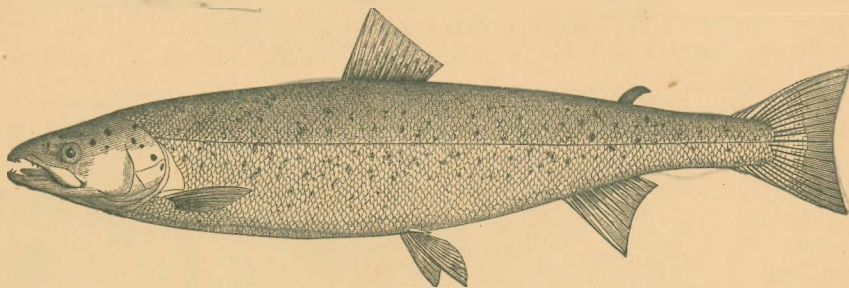

Fig. 112. Łosoś, (*Salmo salar*, der Lachs).



Fig. 113. Łosoś przeskakujący siklawę.

w nich głównym drapieżcą. Żadne zwierzę wodne nie jest przed nim bezpieczne. Pożera płazy, ryby, ikry, nawet jeden drugiego; pochwytuje ptactwo wodne. Jeden wielki szczupak w rybniku dziesiątkuje ryby, a kilka ich opustosza wodę ze życia. Dla tego osadzają go w osobnych rybnikach i dają mu na pokarm podlejsze gatunki ryb. Żyje długo, ma słuch doskonały, w ruchach swych jest szybki i silny. Mięso jego cenione.

Sledź (fig. 115.) ma ciało mocno ściśnione, barwy szarej, a spodem srebrnawo białej. Łuska jego gładka, łatwo odpada.

Płetwa ogonowa mocno wycięta.

Sledź jest morską rybą wędrowną. Żyje gromadnie w głębinach mórz północno europejskich. Żywi się głównie skorupiakami, sam zaś służy za pokarm ludziom i różnym morskim zwierzętom. Na wiosnę i w jesieni opuszcza głębiny i ciągnie ku wybrzeżom, oraz mieliznom morskim północno europejskim, a to w stadach nieprzeliczonych i okiem nieprzejrzanym, które

rozległy obszar morza mącą. Wtedy to poławiają go rybacy w nadzwyczajnej mnogości. Po złożeniu ikry śledzie niewytowione znikają znowu, powracając w swe głębiny.



Fig. 114. Szczupak, (szczuka, *Esox lucius*, der Hecht).

rozesełanie zatrudnia kilkadziesiąt tysięcy ludzi. Śledzie można spożywać wieże, nasolone albo wędzone. Solenie odbywa się tym sposobem, wyjmują ze śledzi wnętrzności, płuczczą tak sprawione ryby w morskiej wodzie, układają w beczki, orzesypując każdą warstwę solą. Sztukę solenia śledzia nauczył pierwszy Wilhelm Beukelen z Bierfiet we Flandryi († 1397). Sprzedają także śledzie wędzone i macynowane.

Ważnym przedmiotem handlu jest Sardynka, (*Clupea sardina*, die Sardine) rozsyłana w blaszankach z oliwą, Sardela, (*Engraulis encrasicolus*, die Sardelle) solona jak śledź i Szprotka, (*Clupea sprattus*,

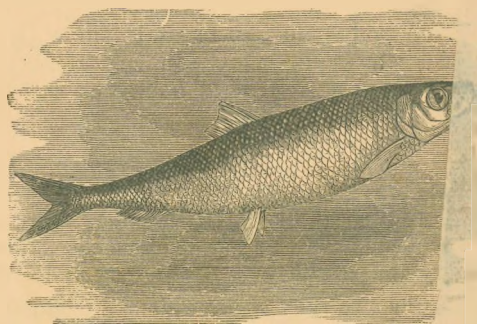

Fig. 115. Śledź. (*Clupea harengus*, der Hering).

szprotte) głównie wędzona, po sklepach podawana. Są one do śledzia podobne, wraz z nim do pokrewieństwa: Śledziowate.

Niedopłetwe. Apodes. Ohnflosser. Kahlbäuche.

Węgorz (fig. 116.) ma ciało wężowate, barwy oliwkowej, spodem białe. Skórę ma gładką, pokrytą drobną, głęboko tkwiącą łuską.

Szczeka górna krótsza od dolnej, jak u szczupaka; szpary skrzelowe wąskie.

Węgorz jest rybą niedopłetwą, ponieważ brak mu płetw brzuszowych. Długa i szeroka płetwa grzbietowa i podogonowa są złączone z płetwą ogonową.

Węgorz żyje we wodach słodkich całej Europy z wyjątkiem wód czarnomorskich, chociaż ostatnimi czasy i tam przesiedlony został.

Lubi wodę głęboką, spokojną, z mułem, robi sobie w nim nory, siedzi w nich przez



Fig. 116. Węgorz, (*Anguilla vulgaris*, der Aal).

w rzece pod wodę i rozpraszają się w jej dopływach. Wszystkie więc węgorze w rzekach są to same samice, które tu wzrastają, a dojrzawszy, wędrują w burzliwych nocach do morza na tarło.

dzień z wystawioną głową, nocą zaś żeruje. Żywi się wodnymi zwierzętami, także ikra.

Na tarło ciągnie do morza.

Wylęzione w morzu węgorzeta, będąc zaledwie 7 do 10 cm długie, wstępują na wiosnę nieprzelicznymi tłumami w szeregach wązkich w ujścia rzek. Tu samce oddzielają się i zostają, samice zaś ciągną dalej

B) Zamkniętopęcherzowe. *Physoclisti*. *Anacanthinen*.

Miętus (*Lota fluviatilis*, die Aalrutte) odznacza się tem, że ma płetwy brzuszne umieszczone pod gardłem przed piersiowymi (ryba gardłopłetwa). Pęcherz pławny ma zamknięty. Bywa poławiany dla mięsa i tłuszczu z wątroby.

Ciekawe ryby spokrewnione z miętusem są morskie Płastugi. Są one całkiem niesymetryczne, mają ciało płaskie, grzbiet ze strony prawej, a brzuch z lewej, oraz warz tak wykręconą, że oczy leżą po stronie grzbietnej, ciemniej zabarwionej, uzieli brzuszna, która jest biaława.

Tak więc mają one postać przystosowaną do swego sposobu życia, najczęściej bowiem leżą na stronie brzusznej wgrzebane w mule i czyhają na zdobycz, a jarwa grzbietu stosuje się mniej więcej do barwy dna morskiego. Poławiają je licznie sprzedają wędzone.

Sum, karp, karaś, lin i inne gatunki posiadają promienie płcwowo giętkie członkowane, przeto należą do działu ryb: Członkopromienne.

Okuń, miętus, karp, węgorz i ich pobratymce (fig. 104—116.) są dwunozdre, cykle łuską pokryte, mają skrzela wolne, grzebykowate, wieczkiem przysłonięte, kielet kostny, płetwami udzielnymi. Należą do rzędu: **Kostnoszkieletowe**.

Rząd. Kostołuskie. Ganoidei. Schmelzschupper.

Jesiotr (fig. 117.) ma ciało wrzecionowate, do 6 m długie, sńiade, spodem brnawo połyskowe. Głowa pokryta płaskimi kośćmi, a kadłub rozsuniętymi tarczami kostnymi, ustawionemi w 5 szeregach od siebie odległych, mianowicie 1 grzbietnym, dwoma bocznymi i dwoma brzuchowemi. Rozsiane pomiędzy tarczami ziarneczka czynią skórę w dotknięciu chropawą. Pysk przedłużony w płaski ryj, gęba poprzeczna, umieszczona u spodu

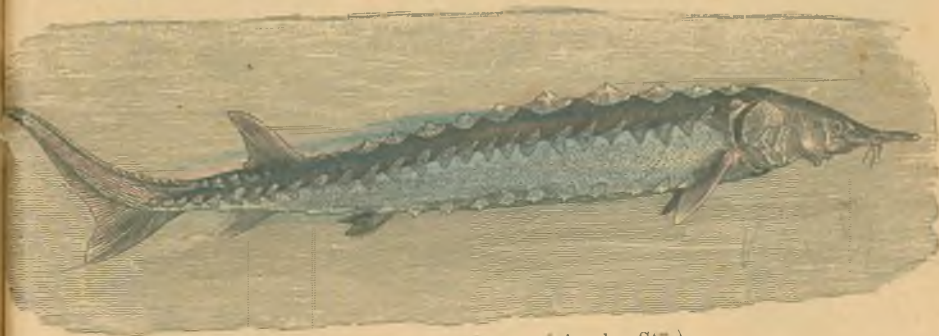

Fig. 117. Jesiotr, (Acipenser sturio, der Stör).

pyska, jest miękkimi wargami otoczona i bezzębna, przed nią wiszą w poprzek 4 gładkie wąsiki.

Płetwa grzbietowa nad podogonową, a ta jest nierównopłatowa, ma bowiem górny płat większy od dolnego.

Szkielet jest chrząstkowy.

Jesiotr jest rybą wędrowną i właściwą morzu Bałtyckiemu. Żywi się mulem roślinnym i roślinami. Na wiosnę wstępuje celem odbycia tarła do rzek. Wisłą dochodzi nieraz pod Kraków, a przy większym stanie wód wchodzi i do dopływów tejże. Na podwodnych skałach składa do kilka milionów czarniawej ikry i wraca do morza, dokąd też zaraz zdążają w 5 dni wylęgłe młode.

Mięso jego świeże, marynowane, wędzone lub suszone, używane jest na pokarm, z niedojrzałej ikry robią kawior, a z pęcherza pławnego karuk rybi.

W morzu Czarnem i Kaspjskiem żyje Wyz, (Acipenser huso, der Hausen) dochodzący długości 6—8 m, poławiany często w Dunaju, a najwięcej we Woldze.

W Dniestrze zaś łowią często Sterleta czyli Czczugę (A. ruthenus, der Sterlet), dochodzącą najwięcej 1 m długości.

Jesiotr i pokrewne zgadzają się ze sobą co do postaci, ryjowatego pyska, okrycia tarczami kościanymi zamiast łuska, wolnego skrzela grzebykowanego wieczkiem przysłoniętego, chrząstkowego szkieletu. Należą do rzędu: **Kostołuskie**.

Rząd. Spodouste. Selachii. Knorpelfische.

Zarłacz ludojad (fig. 118.) ma ciało wrzecionowate, do 9 m długie, wierzchem ciemno modre, spodem białawe. W skórze tkwią liczne kostne ziarenka; jest ona przeto szorstka.

Pysk wydłużony, gęba poprzeczna u spodu pyska umieszczona, uzbrojona potężnymi, trójkątnymi zębami, ustawionymi w kilka szeregów, mogą się one podnosić i spuszczać i tworzą straszną broń zarłacza. Po bokach za głową jest 5 szpar skrzelowych.

Ma dwie płetwy grzbietowe, płetwa ogonowa nierównopłatowa. Pęcherza pławnego brak. Szkielet chrząstkowy.

Żarłacz jest morskim drapieżcą. Pływa zwinnie i wytrwale. Pożera zwierzęta morskie i jest ich postrachem. Słusznie też boją się go majtkowie i nurkowie, mający do czynienia we wodzie, boć ten potwór żarłoczny, jedna z największych ryb, rzuca się także na człowieka i pożera go. Napotkawszy okręt, towarzyszy mu, jak delfiny, mewy, rotman (fig. 118.), aby pożreć to

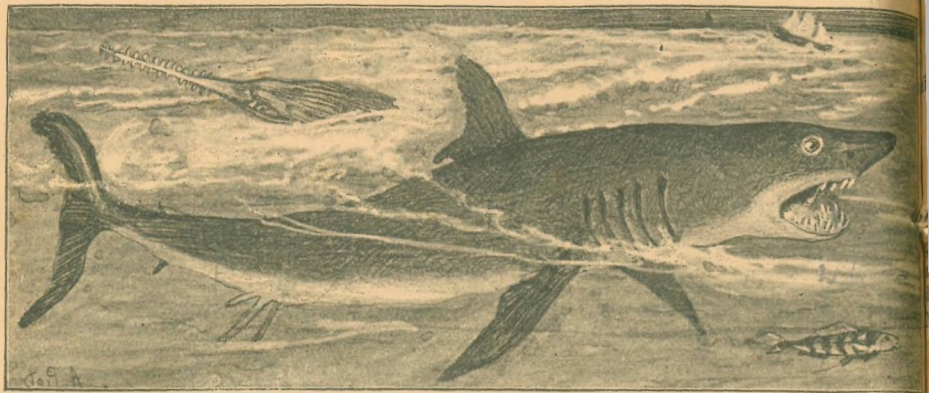

Fig. 118. Żarłacz ludojad, (rekin, *Carcharias glaucus*, der gemeine Hai). Nad nim na lewo Pila (*Pristis antiquorum*, der Sägebai). Pod nim na prawo Przynawek rotman (*Naucratæ ductor*, der Lotsenfisch), towarzyszący okrętom.

co spadnie do wody, podobnie jak na lądzie towarzyszą karawanom przez pustynię sępy, szakale i hyeny. Łowią go z okrętu na ponętę zasadzoną na hak. Skóra jego daje szagrzyn.

Pokrewnymi rekinowi gatunkami są: **Kusza młot** (*Zygaena malleus*, der Hammerhai, ob. ryc. koralu, str. 128) z głową kształtu młota; **Piła** (fig. 118.) **Drewnik oczkowany** (*Torpédo ocellata*, der Zitterrochen), postaci dziwacznej z powodu płetw piersiowych poziomo z głową zrosłych, opatrzone przyrządem elektrycznym.

Mają one szkielet chrząstkowy, skrzela w osobnych torbach skrzelowych, płetw parzyste bez promieni, usta spodu ze szczękami. Należą do rzędu: **Spodooste**

Rząd. Smoczkoste. Cyclóstomi. Saugmäuler.



Fig. 119. Minog, (*Petromyzon Planeri*, das kleine Neunauge).

Minog (fig. 119.) jest z postaci podobny do węża, wierzchem oliwkowy, a spodem srebrzysto biały. Skóra jego naga i oślizła.

Nozdrze jedno ślepe. Gęba skośnie ścięta, okolona wargą mięsistą, służy jako smoczek do przysysania się.

Wewnątrz gęby tępe zębki rogowe. Po bokach za głową jest 7 par otworów skrzelowych.

Płetw parzystych brak, płetw grzbietowych dwie, druga łączy się z ogonową. Szkielet chrząstkowy.

Minog żyje w Europie, w strumieniach i rzekach. U nas okolicami nierzadki w całym kraju. Lubi wodę czystą, zachodzi na by-

prądy i przysysa się do kamieni. Jako pasożyt żywi się krwią ryb, których się smoczkowata gęba przyczepia i skórę ząbkami przegryza. Młody minog, ślepicą lub gadziną ślepą zwany, żyje w mule przez kilka dni, nie jada go.

Minog morski (*Petromyzon marinus*, die Lamprete) żyje w morzu Bałtyckiem Północnem.

Zgadza się one z sobą w budowie i obyczajach, są jednonozdre, torboskrzelne i jedopletwe, mają usta smoczkowate. Należą do rzędu: **Smoczkouste**.

Znamiona wspólne okunia, . . . minoga (fig. 104—119.).

Wszystkie są wodne. Oddechają skrzelami przez całe życie. Mają płetwy do pływania, przód ciała sztywny, tył giętki i są pozbawione właściwej szyi tak, że mogą siedzi wprost na kadłubie, co wszystko ułatwia im pływanie. Posiadają oczy, uszy, żołądka, gębę, krew zmiennociepłą (zimną). Składają ikrę we wodzie i pozostawiają ją do wylęgania. Mają wewnętrzny szkielet kostny lub chrząstkowy. Należą do gromady: **Ryby**.

Znamiona wspólne goryla, . . . minoga (fig. 1—119.).

Wszystkie są budowy bocznie symetrycznej, t. j. z prawej i lewej strony jednako zbudowane. Posiadają ciało złożone z głowy, kadłuba z ogonem i 2 par odnóży członkowanych. Mają wewnętrzny szkielet ruchowy, którego istotnymi częściami są czaszka i kręgosłup. Mają mięśnie zewnątrz szkieletu osadzone, po stronie grzbietnej mają rdzeń nerwowy mózgo-rdzeniowy, przytem mózg objęty czaszką, a rdzeń pacierzowy otoczony otoczką wodną. Mają dobrą rozwinięte zmysły, t. j. wzrok, słuch, węch, smak i dotyk do znośnienia się ze światem zewnętrznym. Należą do typu: **Kręgowce**.



Typ. Członkonogie. Arthropoda. Gliederfüssler.

Gromada. Owady. Insecta. Hexapoda. Insecten.

Rząd. Chrząszcze. Coleoptera. Käfer.

a) Pięcicozłonkowe. Pentamera. Fünfgliedrige.

Chrabąszcz majowy (fig. 120.) ma ciało $2\frac{1}{2}$ cm długie, wypukłe, złożone z głowy, opatrzonej oczami, parą rożków i narządami pyszczkowymi z tułowiu opatrzonego 2 parami skrzydeł i 3 parami nóg i z odwłoku bez pyszczek.

Jest barwy czarnej, siwo omszony, tylko skrzydła pierwszej pary, rożki pyszczek, nogi i na dół zgięty koniec odwłoku (kuper) są kasztanowate, po bokach odwłoku plamki trójkątne, kredowo białe.

Skóra chrabąszcza jest gruba i twarda, złożona z substancji rogowej, zwanej chityną i stanowi dla niego szkielet skórną, okrywającą wewnętrzne części.

Głowa mała, oczy siatkowane, t. j. złożone z mnóstwa pojedynczych oczek. Rożki 10-członkowe, ostatnich 6 do 7 członków mają kształt listków i tworzą rozkładalny wachlarzyk. Narządów pyszczkowe do gryzienia zdadne. Temi są: warga górna, pod nią para szczęk górnych, para szczęk dolnych i warga dolna. Obie szczęki górne (żuwaczki) są silne, hakowato

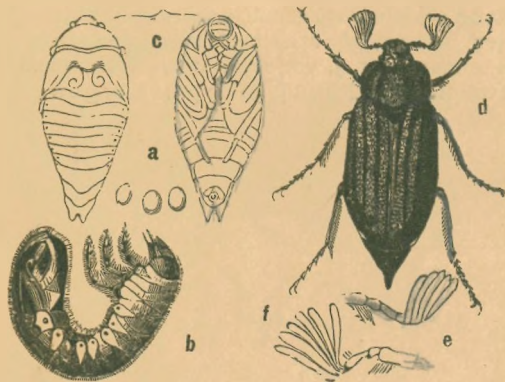

Fig. 120. (d) Chrabąszcz majowy, (*Melolontha vulgaris*, der Maikäfer), (a) jaja, (b) pędrak dorosły, (c) poczwarka, (e) rożek samicy, (f) rożek samca.

zgięte, poruszają się ku sobie poziomo i służą do rozgryzania pokarmu. Szczęki dolne (żuchwy) są wąskie i mają przysadki, zwane głaszczkami, którymi także warga dolna jest opatrzona.

Tułów składa się z 3 obrączek, zwanych przed-, śród- i zatułowiem. Górne części tych obrączek noszą nazwę przed-, śród- i zaplecza, a dolne przed-, śród- i zapiersia. Przedplecze jest ruchome, kształtu obszernej tarczy. Na śród- i zapleczu są umieszczone skrzydła. Te są niejednakowe, bo górne rogowate służą do osłony miękkiego grzbietu odwłoku (pokrywy); dolne błoniaste służą do lotu.

Nogi członkowane w liczbie 3 par, ucepijone do przed-, śród- i zapiersia, składają się z biodra, nadudka, udka, piszczela i stopy; ta jest 5 członkowa, zakończona 2 pazurkami. Odwłok złożony z 7 widocznych obrączek, zakończony jest wyrostkiem w dół zgiętym, zwanym kuprem.

Chrabąszcz pojawia się u nas i gdzieindziej w drugiej połowie kwietnia i pierwszej maja, kiedy najczęściej drzew się rozwija i liściem okrywa. Po kilku tygodniach niknie zupełnie. Żywi się liśćmi drzew. Przez dzień spoczywa w cieniu pod liściem uczepiony pazurkami, a dopiero wieczorem, gdy powietrze ochłodzi się, jest w ruchu, oblatuje tłumnie drzewa, albo też przelatuje w dalsze okolice. Leci ociężałe, powolnie i jednostajnie, przyczem brzęczy wskutek szybkiego drgania skrzydłami.

Lęgnie się obficie każdego czwartego roku (lata chrabaszczowe) i staje się wtedy plaga, gdy mu pogoda sprzyja. Z upływem krótkiego czasu latania



Fig. 121. Jelonek rogacz, (*Lucanus cervus*, der Hirschkäfer) (a) samiec, (b) samica, (c) gąsienica, (d) poczwarzka.

samiec ginie, a samica zakopuje się w pulchną ziemię, urabia tam kotlinkę i składa w niej do 30 jaj, poczem także ginie.

Po 4 do 6 tygodniach lęgnie się z jaja gąsienica, zwana pędrakiem, mająca głowę chitynową z szczękami, kadłub miękki, łukowato zgięty, barwy żółtawo białej, a na obrączkach piersiowych 3 pary nóg członkowanych. Pędraki żyją i żerują przez 3 lata pod ziemią, leniąc się kilkakrotnie, podjadają korzenie roślin i wzrastają zwolna. Dorosły pędrak zaprzestaje jeść, idzie głębiej w ziemię i zamienia się w odmienną istotę, zwaną poczwarzką, która nie przyjmuje pokarmu i nie porusza się wcale. Z tej po kilkutygodniowym spoczynku lęgnie się chrabąszcz. Rozwój taki nazywamy przeobrażeniem zupełnym. Wyłęgły chrabąszcz jest z początku biały i miękki, później zaś staje się zwolna twardym i barwnym; wydobywa on się pomału z głębi ziemi coraz bliżej pod jej powierzchnię, wreszcie wystaje się na jaw na wiosnę, gdy w rozwijających się drzewach ma już stół dla siebie obficie zastawiony. Jest owadem

wielce szkodliwym, albowiem w stanie skrzydlatym objada drzewa owocowe i leśne z liści, a w stanie gasieniczym gryzie korzenie wszelakich roślin, czem niszczy łąki, niwy, sady i szkółki drzew, lasy i zagajenia leśne.



Fig. 122. Plugawek grzebiący, (*Aphodius fessor*, der Dungkäfer) i gasienica.

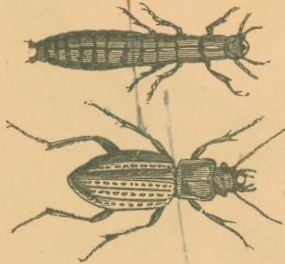

Fig. 123. Biegacz wręgaty, (*Carabus cancellatus*, der kupferrothe Laufkäfer) i gasienica.

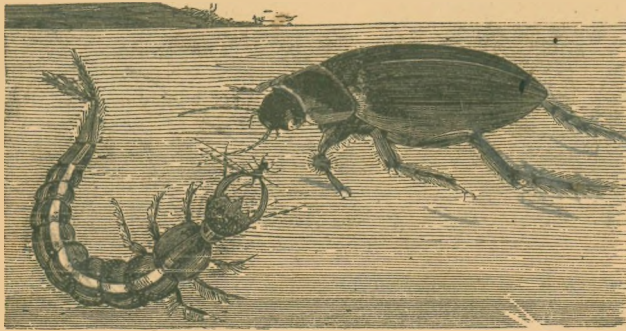

Fig. 124. Pływak żółtobrzezek, (*Dytiscus marginalis*, der Gelbrand) i jego gasienica.

✕ Pływak żółtobrzezek (fig. 124.) ma ciało przystosowane do pobytu w wodzie; jest ono płaskie i szerokie, kształtu jajowatego. Z wierzchu jest czarniawo oliwkowy, brzeg zaś zewnętrzny pokryw, obwódkę na przedpleczu i spód ciała rdzawo płowy. Rożki ma szczecinkowate, nogi tylne wiosłowo spłaszczone z długimi rzęsami, dłuższe od przednich.

Żółtobrzezek przebywa w wodach stojących, gdzie szybko pływa i zwinnie nurkuje. O zmroku i w nocy lata. Żywi się wodnymi zwierzętami, nawet większym rybnym żywym wygryza dziury w ciele, czem w rybnych stawach i sadzawkach zrzęda szkody. Gasienica jego również żyje i drapieży we wodzie, jest podłużna, ma 3 pary długich nóg, na końcu kałduna 2 rzęsowate cewki, usta zamknięte, ale zato potężne, sierpowate szczęki górne przebite i do ssania łupu sposobne.

Podobnemi do chrabaszca są Walkarz lipczyk (*Polyphylla fullo*, der Walker), Guniak czerwczyk (*Rhizotrogus solstitialis*, der Junikäfer), Nafan kłosiec (*Anisópia fruticola*) i Krzyżowiec (*Anisópia crucifera*), dalej Kruszczyca (*Cetonia aurata*, der Rosenkäfer) i inne.

Jednym z najokazalszych naszych chrząszczów żyjący w dąbrowach jest Jelonek rogacz (fig. 121.), którego samiec ma szczęki górne kształtu rogów jelenich. Samica, mająca szczęki górne małe, składa jaja w próchniejące pnie dębowe, gdzie gasienica, żywiąca się próchnem, do kilku lat żyje, nim się w doskonałego chrząszcza przeobrazi.

✕ Pożytecznymi przez sprzątanie nieczystości zwierzęcych są Plugawek grzebacz (fig. 122.), Krowiec-czak miesięcznik (*Copris lunaris*, der Mondhornkäfer), Żuk gnojak (*Geotrypes stercorarius*, der Mistkäfer).

Rohatyniec garbarz (*Oryctes nasicornis*, der Nashornkäfer) jest wachlarzorożny, jak poprzednie gatunki, a samiec opatrzony rogiem na czole.

(Biegacz wręgaty (fig. 123.) jest z wierzchu miedziany, spodem lśniący czarny. Rożki ma 11-członkowe, szczecinkowate. Pokrywy posiadają po 2 wręgi i szereg guzków podłużnych. Tylnych skrzydeł brak, latać więc nie może.

Zdybać go można po polach i ogrodach, żeruje nocą; tępiąc ślimaki, gasienice, staje się pożytecznym.

Pokrewne jemu są Biegacz skórzasty (*C. coriaceus*, der Lederlaufkäfer), Biegacz złocisty (*C. auratus*, der Goldschmied), Trzyszcz plamiec (*Cicindela campestris* der Feldsandläufer), Tęcznik liszkarz (*Calosoma inquisitor*, der Raupenjäger).

Braki i porzeczki pszczoły.

Do niego kształtem podobna jest Kałużnica czarna (*Hydróphilus piceus*, der pechschwarze Wasserkäfer).

Kusak złotowłosy (fig. 125.) ma pokrywy krótsze od kałduna, barwy rudej, zresztą jest czarny, pokryty z rzadka złotawymi włosami.

Żyje w ściervie i pod butwiejącymi roślinami i tu czyha na owady, których tępieniem staje się pożytecznym.

Gróbarz krzywonogi (fig. 126.) jest czarny, z dwoma pomarańczowymi paskami na pokrywach. Rożki ma krótkie, pałeczkowate, przedplecze okryte żółtawymi włoskami. Pokrywy tak krótkie, że nie okrywają kupra.

Żyje w Europie, przebywa po polach i ogrodach. Gróbarze są pożyteczne sprzątaniem cuchnącej padliny, mianowicie nieżywych kretów, myszy, żab i t. p. Wietrzają padlinę z daleka, a zleciawszy się na nią, wygrzebują pod nią ziemię i całkiem ją zakopują, poczem samice składają w padlinę jaja, aby wylęgie gąsieniczki ściervożerne miały gotową żywność. Gróbarze zwykły latać wieczorem. Tarcie pokryw o 2 listewki na pierwszej obrzędce kałduna sprawiają głośne skrzypienie.

Pałkorożnym jest także Skórnik słoniniec (fig. 127.), który tak jak i jego gąsienica jest dla człowieka nader szkodliwy, psuje bowiem przedmioty od zwierząt pochodzące, jak mięso, słoninę, zbiory przyrodnicze, futra i t. p.

Podrzut myszaty (fig. 128.) jest wązki, mały, ciemno brunatny i szaro omszony; rożki tępo piłkowane może schować w bruzdki, znajdujące się na przedpiersiu. Przedplecze wypukłe, wyciągnięte jest po obu bokach w dwa kolce, a przedpiersie ma w tyle wyrostek kolcowaty, który zapadając nagle w zagłębienie, znajdujące się na przodzie śródpiersia, umożliwia podrzutowi leżącemu na grzbiecie podrzucić się do góry i spaść na nogi.

Miejscem pobytu podrzuta są pola i łąki, gdzie jego gąsienica podgryzaniem korzeni, traw, buraków, kartofli i t. p. wielkie szkody wyrządza.

Pokrewnym jemu jest Miedziak sosnowiec (*Chalcóphora mariána*, der Kiefernprachtkäfer).

Świetlik świętojański (fig. 129.) jest płaski, barwy brunatnej, głowa jego opatrzona dużemi oczami, pokryta jest pod dużem przedpleczem. Samiec ma miękkie skrzydła, samica zaś jest bezskrzydła i podobna do gąsienicy.



Fig. 125. Kusak złotowłosy, (*Staphylinus caesareus*) i jego gąsienica.



Fig. 126. Gróbarz krzywonogi, (*Necrophorus vespillo*, der Todtengräber) i jego gąsienica.



Fig. 127. Skórnik słoniniec, (*Dermestes lardarius*, der Speckkäfer) i jego gąsienica.



Fig. 128. Podrzut myszaty, (*Podriscus*) i jego gąsienica.

Światlik ten wydaje w ciemności mocne światło fosforyczne z brzusznej strony kałduna. Jawi się około św. Jana, poczem aż do sierpnia widać go wieczorami, żarzącego się w trawie lub na krzakach, albo też samce przelatujące niby iskry. Gąsienica (fig. 129.), również przyświecająca, jest płaska, czarniawa, pożyteczna tępieniem ślimaków.



Mały wałkowany Czerwotok kołatek (Anóbium pertinax, der Trotzkopf), żyje w drewnianych sprzętach i tocząc je, sprawia nieraz znaczne szkody. Pukając głową o ścianę swego chodnika, sprawia kołatanie, podobne do tykania zegarka.

Chrabaszcz i następne gatunki opisane (fig. 120—129.) mają u wszystkich nóg stopy złożone z 5 wyraźnych członków, przeto należą do działu: Pięciczonkowe.



Fig. 128. Podrzut, (Lacina murinus, der Schnellkäfer.) (1) gąsienica żerująca, (2) gąsienica (pow.).

Fig. 129. Światlik świętojański, (Lampyrus noctiluca, der Johanniskäfer). Gąsienica.

b) Różnoczonkowe. Heterómera. Ungleichgliedrige.

Majka lekarska (fig. 130.) jest kształtu podłużnego, płaska i miękka, barwy smaragdowo zielonej, rożki nitkowate.

W nogach 4 przednie stopy o 5, a 2 tylne o 4 członkach, jest więc różnoczonkową.

Majka pojawia się u nas i gdzieindziej w Europie, oraz w Syberii, w czerwcu gromadnie na jesionach, także bzie, jarzębinie, wierzbie. Pożera liście i ogołaca z nich częstokroć drzewa. Zawiera w sobie kantarydynę, używana w lecznictwie do robienia plastrów przyszczających czyli wezykatoryj. Przeto zbierają majkę do aptek.



Fig. 130. Majka lekarska, (Cantharis vesicatoria, der Pflasterkäfer).

Olejca krówka (fig. 131.) jest ogubna, czarna, z fioletowym połyskiem, pokrywy ma krótkie, a skrzydeł dolnych brak zupełnie.

Pojawia się na wiosnę po suchych, naświetlonych trawnikach, gdzie objada młode pączki traw. Ze stawów wypuszcza sok żółtawy, mogący opryszczyć skórę. Składa jaja w ziemię, a wylęgłe gąsieniczki żyją w kwiatach, skąd przy-



Fig. 131. Olejca krówka, (Meloe proscarabaeus, der Ölkafer).



Fig. 132. Pokątnik żłowie-szczyk (stęchnik, Blaps mortisaga, der Todtenkäfer).

czepiwszy się do pszczoł, dają się zaność do uli, gdzie żyjąc przez niejaki czas miodem, przepoczwarzają się.

Różnoczłonkowym jest także Mącznik młynarek (*Tenebrio mólitor*, der Mehlkafer) i Pokatnik złowieszczyk (fig. 132.).

Majka, krówka, mącznik i młynarek mają przednie cztery stopy 5-członkowe, tyłne zaś dwie 4-członkowe, przeto należą razem do działu: Różnoczłonkowe.

c) Czteroczłonkowe. Tetrámera. Viergliedrige.

Smolik znaczony (fig. 133.), malutki, brunatny, z żółtymi plamkami, ma przód głowy wydłużony w ryjek, mający na końcu części pyszczkowe, a po bokach bruzdkę, do wkładania kolankowato złamanych, pałeczkowatych różków.

Pokrywy są bruzdkowe, a stopy 4-członkowe z ukrytym 5. członkiem.

Smolik jest u nas i gdzieindziej pospolity w borach, trzymając się głównie sosen, które ogryzaniem kory i pąków niszczy. Samica składa jaja na sosny, a gąsienice, które są beznożne, walcowate i skrzywione, toczą pnie i korzenie tych drzew.

Jest jeszcze wiele innych chrząszczyw jemu podobnych. Wszystkie otrzymały nazwę ryjkowców; są one wielkimi szkodnikami, gdyż samice

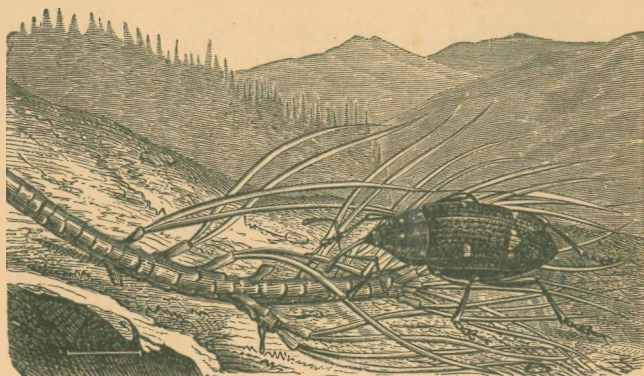

Fig. 133. Smolik znaczony, (*Pissodes notátus*).

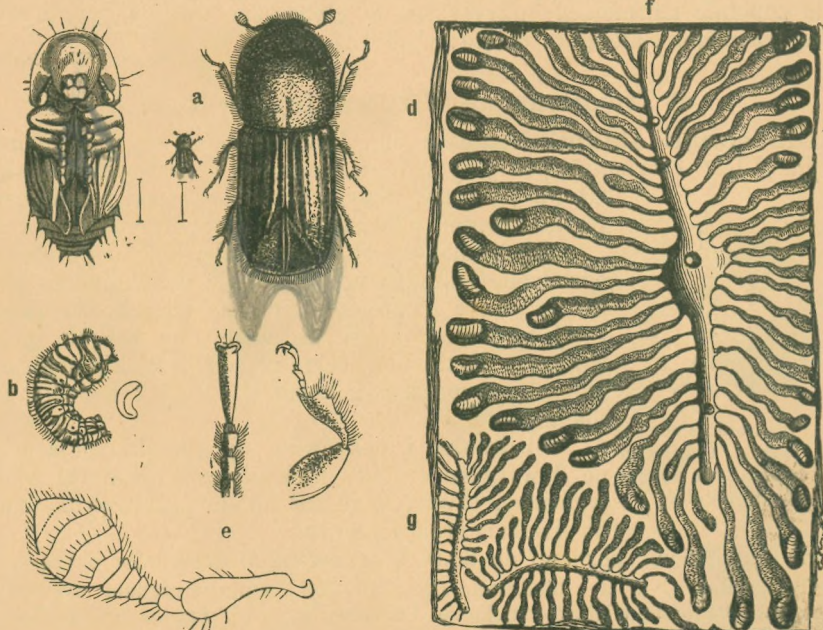

Fig. 134. (a—f) Kornik drukarz, (*Bóstrychus typographus*, der Fichtenborkenkäfer).
(g) Chodnik kornika sześciózębego, (*Bostr. chalcógraphus*) w świerku.

składają jaja w rozmaite części roślin, a wylęgłe gąsieniczki psują potem takowe.

Kornik drukarz (fig. 134.) jest chrząszczem malutkim, wałkowanym, barwy brunatnej, głowa schowana pod duże przedplecze posiada rożki pałeczkowate; pokrywy mają na tyle głębokie zagniecenie. Nogi czteroczłonkowe.



Fig. 135. Wonnica piżmówka, (*Arómia moschata*, der Moschusbock).

Drukacz pojawia się na wiosnę. Opada rojami świerki, wgrzyza się szczykami w korę i wydrąża sobie pod nią długi chodnik pionowy (f). Po obu brzegach tego chodnika składa samica w równych odstępach kilkadziesiąt jajeczek, z których po jakimś czasie lęgną się beznożne gąsieniczki (b). Każda gąsieniczka wygryza zwolna od miejsca, gdzie się wylęła, chodnik boczny. Ten jest zrazu wązki, zaś dalej w miarę tego, jak gąsienica wzrasta, co raz obszerniejszy. A gdy wreszcie gąsienica dośrośnie, wygryza sobie na końcu chodnika łożysko kotlinkowate (d) i przeobraża się tam w poczwarkę (c). Z tej lęgnie się drukarz (a), zrazu biały i miękki; stężawszy po jakimś czasie, przegryza się przez korę i ulatuje.

Całe przeobrażenie trwa 8 do 10 tygodni. Po wylocie drukarzy kora świerku wygląda podziurkowana, jak gdyby była drobnym śrutem. Obecność drukarzy w świerku można poznać po barwnej mączce tu i owdzie na korze. Świerk, przez nich toczony, obumiera od wierzchołka, cetyny czerwieńieją na nim, nie ma w sobie żywicy, wreszcie cały usycha, niekiedy w przestrzniach zajmujących wiele mil kwadratowych.

Wonnica piżmówka (fig. 135.) odznacza się długimi 11-członkowymi rożkami. Takież rożki mają i inne chrząszcze, zwane **Kózkami**, z których wiele sprawia tarcie głowy o przedplecze właściwe skrzywienie.

Smolik, kornik, wonnica (fig. 133—135.) mają stopy z 4 członków złożone, ale pozornie, gdyż piąty z członków zwykle niepokazny, a rzadko kiedy istotnie zupełnie marniejący, ukryty jest w głębokiem wcięciu przy nasadzie członka trzeciego. Należą do działu: Czteroczłonkowe.

d) Trójczłonkowe. Trímera. Dreigliedrige.

Biedronka siedmiokropka (fig. 136.) odznacza się kształtem półkulistym. Jest czarna, a pokrywy ma czerwone, o 7 czarnych plamkach. Głowa jej mała, ukryta aż po oczy pod przedpleczem. Rożki krótkie, pałeczkowate. Stopy trójczłonkowe.



Fig. 136. Biedronka siedmiokropka, (zazula, *Coccinella septempunctata*, der siebenpunktirte Marienkäfer).

Biedronka ta jest u nas i gdzieindziej pospolita po ogrodach, lasach i polach. Żyje na roślinach, pożera krocie mszyc i chroni tak rośliny od szkody, niemniej i jej gąsienica, która się wolno na roślinie przepoczwarza. Dotknięta, ściąga pod siebie rożki i nogi, udaje nieżywą, wypuszcza z kolanek nóg, jak krowka, ostry sok żółtawy.

Biedronka i pokrewne jej gatunki mają u stóp po 3 wyraźne członki, niekiedy zaś i malutki, ale niewidoczny, czwarty nad członkiem pazurowym. Należą do działu: Trójczłonkowe.

Na całej ziemi poznano do 60.000, u nas 3200 gatunków chrząszczy. **Chrabąszcz**, . . . **biedronka** (fig. 120—136.) mają narzędzia pyszczkowe, gryzące, przedtułowia wielkie i ruchome. Posiadają 2 pary skrzydeł niejednakowych. Ulegają przeobrażeniu zupełnemu. Należą do rzędu: **Chrząszcze**.

Rząd. Szarańczaki. Orthoptera. Geradflügler.

Pasikonik zielony (fig. 137.) ma ciało długie, ściśnione na boki, barwy zielonej. Na dużej, pionowo ustawionej głowie znajdują się długie, wieloczłonkowe rożki. Narzędzia pyszczkowe, jak u chrabaszcza gryzące.

Przedplecze siodełkowate, wolne; skrzydła niejednakowe, pokrywy pergaminowate, dłuższe od odwłoku; w czasie spoczynku dachówkowate na nim ułożone, tylne zaś błoniaste służą do lotu, w stanie nieczynnym są w podłużne fałdy pod pokrywami ułożone. Prawa pokrywa u samca posiada przy nasadzie błoniaste okienko, o które, pocierając brzegiem lewej pokrywy, wydaje znaczne świerkanie.

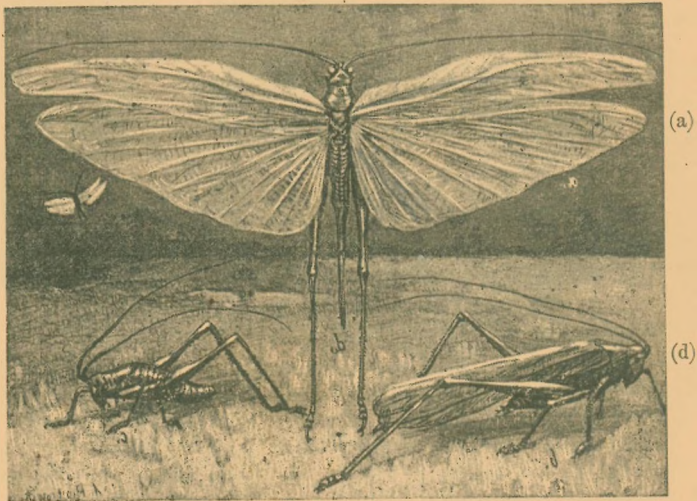

Fig. 137. Pasikonik zielony, (*Locusta viridissima*, die grüne Laubheuschrecke) (a) samica, (d) samiec, (c) młode.

Nogi mają 4 członkowe stopy, tylna para jest długa i służy do skakania. Kałdun kończy się u samca dwoma krótkimi trzonkami, a u samicy długim pokładakiem t. j. czteroklapową rurką, służącą do wiercenia dziur w ziemi i składania jaj do nich.

Pasikonik przebywa u nas i gdzieindziej w Europie po trawnikach i krzewinach. Żywi się roślinami, pożera wszakże i gąsienice oraz muchy, które chwytając przednimi nogami. Skacze odległymi susy, albo też chodzi. Skrzydeł używa do bliższego przefurknięcia z miejsca na miejsce, a nie do latania w dal. Samiec świerka głośno podczas upału, a później milczy. Samica składa w jesieni długie a wąskie jaja w ziemię.

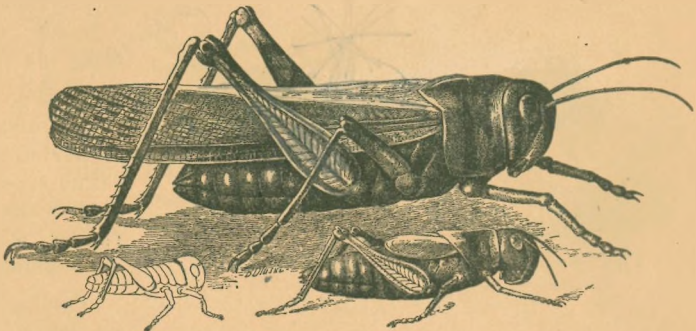

Fig. 138. Szarańcza wędrowna (*Acridium migratorium*, die Wanderheuschrecke). U spodu młode.

Gąsienica (c) legnie się następnej wiosny, żyje na trawniku albo łące, zjada rośliny, rośnie i leni się kilkakrotnie. Poczwarka różni się od gąsienicy tylko zaczątkami skrzydeł, chodzi i je jak ta, a dojrawszy, przeistacza się we wrzesniu w skrzydlatego pasikonika. Takie przeobrażenie nazywamy niezupełnem.

Podobna do pasikonika jest Szarańcza wędrowna (fig. 138.), odznaczająca się krótkimi różkami i stopami 3 członkowemi. Osławiła się ona sprawianiem od czasu do czasu ciężkich kłesk na niwach. Albowiem rozmnożywszy się nad



Fig. 139. Turkuć podjadek, (kruczek, *Gryllotalpa vulgaris*, die Maulwurfsgrille.)

miarę w cieplejszych krajach, objada tam pola i łąki, a gdy już nie starczy jej żywności, przelata podczas upału w dalsze okolice i pustoszy je. Tłum leżącej szarańczy rozciąga się czasem na kilka mil wszcz i wzdłuż, sprawia w powietrzu szum, jakoby burzy nadciągającej, a gdy jest gęsty, zasłania słońce podobnie jak chmura. Gdzie potem padnie, pokrywa ziemię, drogi i domy, zjada wnet zboża, trawy, liście i pustoszy tak całą okolicę na zgrozę gospodarzy w obec niej bezsilnych. Na domiar złego ciała szarańcz padłych z głodu i znużenia, oraz pobitych, niebawem gniją poczynają i zarażają powietrze, skutkiem czego powstają zwykłe choroby pomiędzy ludźmi, jak po wojnie. Nadto pozostałe przy życiu samice składają w nawiedzonej ziemi jaja, a powstały z nich płód prowadzi dzieło zniszczenia jeszcze w następnym roku. Do miejsca rodzinnego tłum najezdniczy nie wraca. Szarańcza i pokrewne jej krótkorogie koniki polne dostają dopiero w sierpniu skrzydeł, poczem wydają świerkanie tarciami ud tylnych o pokrywy. Latają z dość głośnym szelestem, atoli zerwawszy się do lotu, wnet znowu zapadają.

W podziemnych norach na polach i łąkach lub w ogrodach żyje Turkuć podjadek. (fig. 139.) Posiada on przedplecze duże, jajowate. Skrzydła nie przykrywają odwłoku, który dwoma szczecinkami jest zakończony, przednie nogi grube i płaskie służą mu do grzebania w ziemi.



Fig. 140. Świerszcz polny, (*Gryllus campestris*, die Feldgrille).

Turkuć pożera pędraki, gąsienice, robaki, ślimaki i tem staje się użytecznym, jak kret. Grzebiąc zaś norę, psuje korzonki, skutkiem czego zboże i trawa żółknie i usycha w miejscu jego legowiska czyli gniazda.

Samica składa w lipcu kilka-set jaj w kotlinie pod ziemią.

Młode lęgną się ku jesieni, żyją najprzód razem, jak pędraki, a przezimowawszy, dorastają około maja.

Czarny Świerszcz polny (fig. 140.) żyje w norze na suchych polach i łąkach. Wystawiwszy w czasie pogody głowę, świerszczy samiec głośno, pocierając zębatym żeberkiem na spodzie jednej pokrywy o wystające żeberko na wierzchu pokrywy drugiej.

Świerszcz domowy (*Gryllus domesticus*, die Hausgrille) jest płowy, z czarnawymi znakami na głowie. Żyje w domach, gorzelniach, browarach, siedzi przez dzień cicho w ciemnych szparach, najchętniej w miejscach ciepłych, pod wieczór zaś i nocą uprzykrza się swem jednostajnym świerkaniem.

Karaczan (fig. 141.) ma kształt owalny, płaski, barwy brunatno-kasztanowatej; rożki jego są nitkowate i dłuższe od ciała. Samiec ma pokrywy skórzaste, a skrzydła dolne krótkie. Samica i larwy mają tylko krótkie pochwy skrzydłowe.

Karaczan pochodzi pierwotnie z Azyi, ale rozpowszechnił się już w Europie, a przez statki także w północnej Ameryce. Przebywa gromadnie w domach, w pobliżu ogniska kuchni i pieców. Siedzi przez dzień w ciemnych kryjówkach. Nocą zaś, gdy w domu wszystko ucichnie i światło pogaśnie, wychodzi na żer, wchodzi na sprzęty oraz naczynia, ogryzając przytem wszystko, co się tylko da jeść. Samica składa jaja w kokon (ob. rycinę), z jednej strony ząbkowany, i nosi go ze sobą na końcu odwłoku, aż się młode mają legnąć.

Mniejszy od niego, żółtawy Persak (fig. 142.) przebywa także gromadnie po domach i prowadzi taki sam nocny sposób życia, ale sam dla siebie, a nie razem z karaczanem, gdyż ten jako większy i silniejszy nie dopuszcza go do swej siedziby lub nawet wypiera z jego własnej.

Pasikonik i pokrewne (fig. 137—142.) mają narzędzia pyszczkowe gryzące, przednie skrzydła pergaminowate i mniejsze od błoniastych tylnych, które w stanie nieczynnym są sfałdowane i schowane pod przednimi. Ulegają przeobrażeniu niezupełnemu. Żyją we wszystkich stanach na lądzie. Należą do rzędu: **Szarańczaki.**



Fig. 141. Karaczan, (*Periplaneta orientalis*, die Küchenschabe), samiec, samica, kokon.



Fig. 142. Persak, (karakon, tarakan, prusak, rus. Blatta germanica, die deutsche Schabe).

Rząd. Sieciarki. Neuróptera. Netzflügler.

a) Gładkoskrzydłe. Planipennia. Plattflügler.

Mrówkolew płomatoskrzydły (fig. 143.) ma ciało długie i smukłe, barwy brunatnej; na pionowo ustawionej głowie znajdują się duże oczy i krótkie, pałeczkowate rożki. Części pyszczkowe, jak u chrabąszcza gryzące. Obie pary skrzydeł jednakowe, błoniaste, przezroczyste, siatkowano użytkowane; trzyma on je zawsze wyprostowane.

Żyje u nas na Podolu; jest ociężały i powolny, wieczorem przelatuje zwolna między krzakami, jaja składa w suchą, pyłkową ziemię. Gąsienica

duża i płaska ma szczęki przekształcone w obcęgi ssące, którymi wysysa uchwycone owady, a chwyta je, robiąc sobie w ziemi mały, lejkowaty dołek, gdzie na dnie ukryta siedzi, czatując na zdobycz, wystawiwszy tylko obcęgi do góry. Skoro tylko owad nieostrożny na brzeg lejka wejdzie, usuwa się sypka ziemia pod nim, a on stacza się na dno, gdzie go gąsienica obcęgami chwyta i wysysa, wyrzucając potem zwykle trupa z lejka.

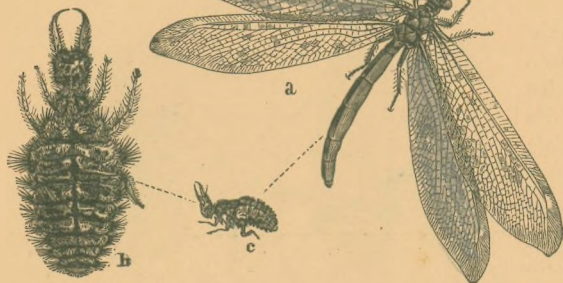

Fig. 143. Mrówkolew płaszkoskrzydły (*Myrmecoleon formicarius*, der Ameisenlöwe), (a) owad skrzydlaty, (c) gąsienica, (b) powiększona.

Gdy owad niepochwycony chce z lejka uciekać, wtedy gąsienica ciska za nim grudkami, póki go nie strąci.

Dorósłszy, osłania się kulistym oprzędem, sporządzonym z ziemi i piasku, spojonego przędzą i przeobraża

się w nim w poczwarkę, która po pewnym spoczynku wydaje mrówkolwa skrzydlatego.

b) Fałdoskrzydło. Plicipennis. Faldflüger.

Chróścik wielki (*Phryganea grandis*, die Köcherfliege), jest żółtawo brunatny. Skrzydła ma siatkowate, użyłkowane, gęsto uwłosione, dolne od górnych znacznie szersze, w podłuż fałdujące się.

Chróścik ten jest pospolity w lecie nad wodami. Samice ich składają przy wodach na roślinach jaja bryłkami i okrywają je dla ochrony masą galaretowatą. Gąsienice żyją na dnie płytkich wód i robią sobie dla ochrony koszyczki z kamyków itp. zlepione; koszyczek taki noszą z sobą, w nim też przeobrażają się. Służą na pokarm rybam.

Mrówkolew, chróścik i pokrewne mają narzędzia pyszczkowe gryzące, obie pary skrzydeł błoniaste, siatkowato użyłkowane. Ulegają przeobrażeniu zupełnemu. Należą do rzędu: **Sięciarki**.

Rząd. Prasiatnice. Archiptera. Urflügler.

Świtezianka modra (fig. 144.) jest długa i smukła, samiec lazurowo modry, samica szmaragdowo zielona. Cztery jednakowe, siatkowane, użyłkowane, przezroczyste skrzydła mają niebieskawo czarne, połyskujące się plamy, a samicy jaśniejsze.

Głowa mała, ruchoma, na głowie prócz dużych, siatkowanych oczu są na ciemieniu 3 przyoczka. Rożki krótkie, części pyszczkowe gryzące.

Nogi ma smukłe i długie, z podwójnym szeregiem kolców, stopy 3-członkowe, zakończone 2 pazurkami.

Świtezianka lata w czerwcu i lipcu nad wodami. Żywi się owadami, czem staje się pożyteczna. Łowi je w lot, a siadłszy gdzie na gałęzi, pożera. Buja podczas upału zwykle nad wodą, albo też siedzi na roślinie nadbrzeżnej,

czepiona do niej nogami, a skrzydła do góry wzniesione trzymając (b). Samica, unosząc się nad powierzchnią wody z wolna płynącej albo stojącej, macza koniec odwłoku i w tejże chwili upuszcza jajo do wody, co tak długo powtarza, aż się wyniesie. Tem się tłumaczy brak pokładelka u niej. Gąsienica (d) z jaja wyłęgła jest bezskrzydła i dość niepodobna świteziance.

Karmi się zwierzętami wodnymi, a do chwytania łupu służy jej warga dolna w osłabliwszy narząd chwytający, zwany maską, przestępca. Poczwarzka również chodzi i łupieżczy; różni się od gąsienicy krótkimi pochwanymi skrzydłami. Dorosła poczwarzka (c) przestaje jeść, wychodzi z wody na ląd, czepia się tu nogami rośliny lub innego przedmiotu i tak siedzi. A gdy potem jej naskórek wyschnie i pęknie na grzbiecie, wyłazi z niego świtezianka (c), spoczywa chwilę, aż jej skrzydła, zrazu jeszcze krótkie i miękkie, należycie się stężeją i zwiększą się. Poczwarzka wesoło unosi się w powietrze i w tym już i w słońcu swój dalszy, ale krótki żywot spędzi. Ma więc przeobrażenie niepełne.

Podobna z postaci do świtezianki, tylko daleko większa od niej jest **Ważka płaska** (fig. 145.).

Jętka jednodniówka (fig. 146.), ma skrzydła brunatno kratkowane, tylne znacznie mniejsze od przednich.

Części pyszczkowe zmarniają, gdyż nie przyjmuje żadnego pokarmu.

Odwłok smukły, zakończony jest 3 długimi szczecinkami.

Lata ona tłumnie podczas pogodnych wieczorów nad wodami, a złożony jaja do wody, ginie po kilku zatem zaledwie godzinach życia w stanie doskonałym.

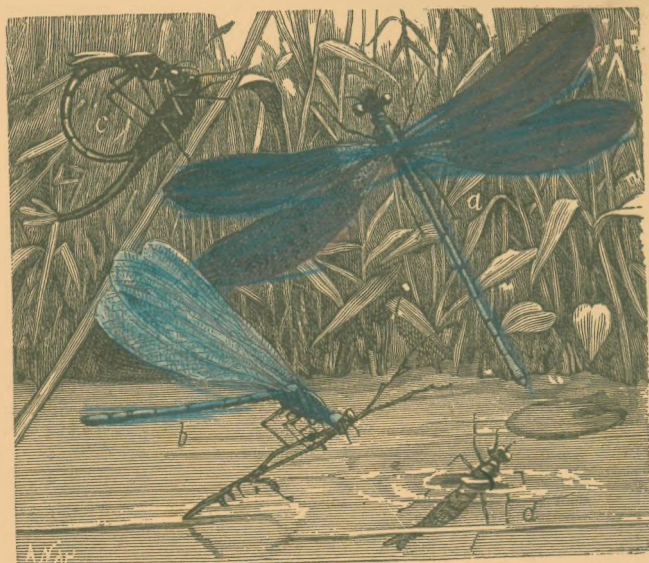

Fig. 144. Świtezianka modra, (*Calopteryx virgo*, die Wasserjungfer).

sanica ukłona sanice wczeski



Fig. 145. Ważka płaska, (*Libellula depressa*, der Plattbauch).



Fig. 146. Jętka jednodniówka, (*Ephemera vulgata*, die Eintagsfliege). U góry okazy unoszące się w powietrzu, niżej okaz przechodzący z stanu poczwarki w stan owada skrzydlatego, na dole w wodzie gąsienica.

Drapieżna jej gąsienica żyje w wodzie, a lęgająca się z poczwarki jętka ma to sobie właściwego, że zrzuca jeszcze raz skórę wraz ze skrzydłami, czego inne owady nie czynią.

Na łądzie w krajach tropicznych żyją bielec czyli termity, n. p. Bielec bitny (*Termes bellicosus*, die Termit). Tworzy one roje złożone z samców i samic czasowo skrzydlatych, nadto z osobników bezskrzydłych, t. j. żołnierzy i robotników. Słyną z budowania sobie na ziemi kopców, przebywają i pracują w ciemności, niektóre odbywają czasami za żerem dalekie wędrówki i stają się okropną plagą, gdyż co nie z kruszcu lub kamienia, nie ostoi się przed niemi.

Świtezianka, ważka, jętka (fig. 144 do 146.) mają gryzące narzędzia pyszczkowe. Posiadają obie pary skrzydeł błoniaste, siatkowato użyłkowane. Ulegają przeobrażeniu niezupełnemu. Należą do rzędu **Prasiatnice**.

Rząd. **Błonkowi**. Hymenoptera. Hautflügler.

a) **Żądłówki**. *Aculeata*. Giftstachler.

Pszczola (fig. 147.) jest podłużna, krępa, barwy czarnej z jaśniejszym okosmieniem.

Na prostopadłej głowie są duże oczy siatkowane, a między niemi są umieszczone 3 przyoczka w trójkąt ułożone i nitkowate rożki złamane. Narzędzia pyszczkowe gryząco liżące, gdyż szczęki górne są małe, ale silne, służące do gryzienia, szczęki zaś dolne są węższe i długie, a w pośród nich wystaje z wargi dolnej długi błoniasty wyrostek, językiem zwany. Język jest owłosiony i służy do zlizywania słodkiego soku kwiatowego.

Przedtułowiu jest węższe i zrosłe ze śródtułowiem. Obie pary skrzydeł błoniaste i skąpo użyłkowane. Tylne skrzydła mają na brzegu przednim szereg haczyków, a zaczepiając nimi o tylny brzeg skrzydeł górnych, wiążą się tak z niemi i tworzą jedną płaszczyznę, która ułatwia pewność i chyżość lotu. Nogi o 5-członkowych stopach, zakończonych pazurkami. Tylne mają piszczele i pierwszy członek stopy spłaszczony i owłosiony. Jest to tak zwany koszyczek, służący do zbierania pyłku kwiatowego. Odwłok ma na końcu zadzierzyste żądło, zostające w związku z gruczołem, jad wydzielającym, który w chwili ukłucia służy do rany i służy pszczołom za broń odporną.

Pszczoły żyją gromadnie w ciemnych, suchych miejscach, jak w dziuplach drzew, w szczelinach skał, albo przez człowieka im sporządzonych ulach. W ulu jest tylko 1 samica, matką albo królową zwana, około 20.000 robotnic i kilkaset samców (trutniów). Robotnice mają zadanie wykonywania wszelkich robót w ulu.

To też osiadłszy w nim z matką, zabierają się do skrzętnej pracy, zyszczają ul starannie, znoszą żywicę z pąków drzew zbieraną, wylepiają

wnętrze ula i zalepiają wszystkie szpary dla powstrzymania światła. Stawiają do wlotu i wylotu jeden tylko otwór, którego strzeże część robotnic, domu pozostająca.

W tak przyrządzonym ulu zaczynają robotnice od powały robić z wosku plastry w kierunku prostopadłym i zapędniają nimi zwolna ku dołowi cały ul. Każdy plaster przedstawia podwójną warstwę mnogich komórek na wspólnym dnie osadzonych, z których jedna część jest przeznaczona na lęg i chów młodu (kom. czerwone), inna na skład pyłku kwiatowego do rozmaitego użytku.

Pyłek kwiatowy robotnica zmiata stopowymi włoskami (zmiotką) na pyszczyk, a nabrawszy go nań tyle, że tworzy sporą gałeczkę żółtą, wraca do ula i obciążona do ula, zsuwa pyłek sama średnimi nogami do komórki,



Fig. 147. Pszczoła (*Apis mellifica*, die Honigbiene), (b) matka, (h) robotnica, (l) samiec (trutnie), (k) gąsienica (czerw.), (l) poczwarka, (m) komórki plastrowe, (n) dno komórki z jajem, (o) jaja nat. wielk., (p) jajo wielk., (q) dno komórki z gąsienicą, (r) noga robotnicy, (s) język z gąsieniczkami i wydrążonym podbródkiem (ob. fig. 148), (t) zadzierzyste żądło.

Fig. 148. Narzędzia pyszczkowe pszczoły: (f) wargę górną, (e) szczęki, (b) żuchwy, (d) gąsienki wargowe, (c) język, (a) rożki; po bokach głowy oczy, na ciemieniu przyocznica (ob. fig. 147).

ale też pomagają jej w tem inne usługujące pszczoły. Pyłek ten zjedzony przez pszczołę kształca się w pszczole w wosk, który pomiędzy obręczkami kałduna na zewnątrz występuje i nóżkami zebrany do budowy plastrów zużytkowany bywa.

Słodki znowu sok kwiatowy, w malutkich pęcherzykach (miodnikach) na kwiacie zamknięty, bywa przez pszczoły zlizywany i przemieniany się w miód, który one przez pyszczyk z siebie do komórek wydają.

Na robotę lecą robotnice tylko za dnia i ciepła, przez noc zaś, jakoteż w dniach chłodnych i niepogodnych nie opuszczają ula.

Matka, którą robotnice troskliwie karmią i pielęgnują, składa jaja do komórek czerwonych, w każdą po jednym, na robotnice, trutnie i na nowe matki. Z jaj tych lęgną się w 3 lub 4 dni bezżadne gąsieniczki barwy białej, które robotnice począwszy je karmić chlebem pszczelonym t. j. miodem zarobionym pyłkiem kwiatowym. W przeciągu około 10 dni gąsienica dorasta i przeobraża się w poczwarkę, a robotnice zasklepiają komórki pokrywkami woskowymi. W dalszych 10 lub 11 dni lęgnie się pszczółka, wychodzi z komórki, a skoro

tylko stężeją jej skrzydła, spieszy ze starszemi na robotę, gdy sprzyja pogoda. Przechodzi więc przez przeobrażenie zupełne. Skoro znowu która z matek ma się wylędz, natędy powstaje w ulu ruch nadzwyczajny. Stara matka wylatuje zeń w dniu pogodnym z częścią robotnic celem założenia nowej osady.

Gdy atoli w ulu lęgnię się kilka matek jedna po drugiej, natędy młodszą pozostaje w nim, starsza zaś opuszcza go z częścią robotnic. Takie częściowe wychodźstwo zowią pszczelnicy rojeniem, a wyszłe pszczoły rojem. W czerwcu do sierpnia robotnice wypędzają trutnie lub zabijają żądłem i wyrzucają z ula, aby darmo nie zjadały miodu. Gdyby matka zginęła, a pszczoły inne sobie nie wychowały, natędy wszelka praca w ulu ustaje, a rój sam sobie pozostawiony marnieje.

Zimą przebywają pszczoły w niezupełnem odrętwieniu i spożywają zapas miodu, z zachowaniem oszczędności i wstrzemięźliwości, aby się inaczej nie

naraziły na śmierć głodową. Matka w zimie bawiąca nie używa prawie nigdy swego żądła, gniewna zaś i ruczająca robotnicę rani niecierpliwie. Pomiedzy sobą porozumiewają się pszczoły za pomocą rozkładów. Obcych natędników dobrze rozeznawają i bronią przeciw nim swego ogniska. Miejsce swoje doskonale znają i aczkolwiek lecą z polami i więcej na robotę, wszelako wracają do pasieki każda do swego ula.

Ogrubny, gęsto kosmaty Trzmiel ziemny (*Bombus terrestris*, die Erdhummel) zakłada swą kolonię w podziemnej dziurze.)

Osa zwyczajna (fig. 149.) jest długa i smukła, prawie naga, z nakreślonymi żółtymi na czarnym tułowiu, a czarnymi

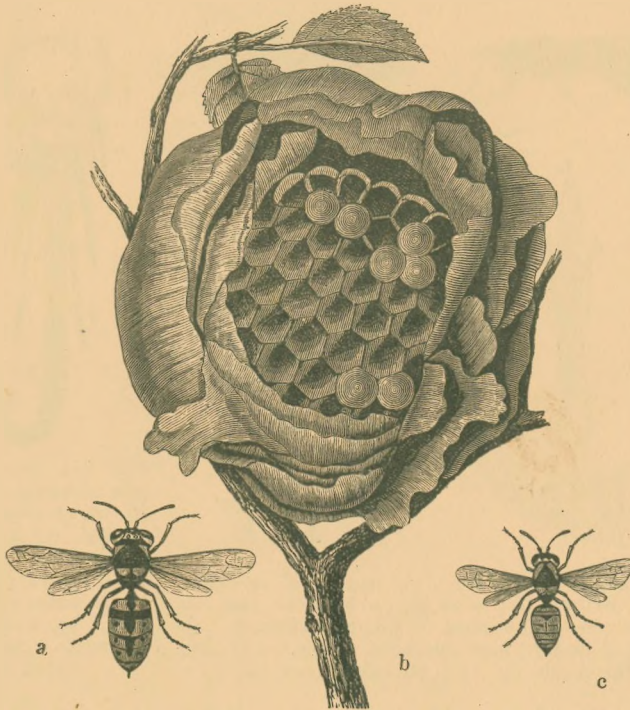

Fig. 149. (a) Osa zwyczajna (*Vespa vulgaris*, die gemeine Wespe), (b) gniazdo osie z rozdartą osłoną dla pokazania wewnątrz plastrów, (c) osa ruda (*Vespa rufa*).

na żółtym odwłoku. Skrzydła ma długie i wazkie. Nogi bez koszyczka, a kałdun opatrzone żądłem.

Osa żyje rojami, złożonemi ze samców i z samic, oraz robotnic, opatrzonych żądłem, którem boleśnie kolia. Wychowuje potomstwo w wielkiem gnieździe kulistym, zawierającym wewnątrz plastery z komórkami czerwonymi, a zewnątrz okrytym osłoną z istoty drzewnej, szczękami zdartej i śliną zarobionej. Nie zbiera pyłku kwiatowego, nie robi zapasu żywności na zimę. Pokarm bierze mięsny. Łowi muchy pyszczkiem i odgryza im sprytnie skrzydła; idzie też na mięso. Natędniki zaś ubiega się za owocami po sadach i rynkach, a za słodyczami po domach.

Z nadejściem zimy giną wszystkie osy; tylko kilka samic, które kryją się pod mech, korę drzewa i t. p. żyje w odrętwieniu przez zimę, by na wiosnę

rozpocząć budowę nowych gniazd. Największą u nas osą jest Szerszeń (Vespa crábro, die Hornis).

Osa, pszczoła, szerszeń i pokrewne są opatrzone żądłem, przeto zowią się: Żądłówkami.

Mrówka rudnica (Formica rufa, die braune Waldameise) jest długa i smukła, barwy czarnej, z rudemi odmianami. Żyje w mrowisku, stowarzyszona jak pszczoła w rój, złożony ze samców, samic i robotnic. Rożki jej złamane, nitkowate. Skrzydła błoniaste, mają je wszakże tylko samiec i samica, i to tylko w porze lęgowej, bo potem im odpadają; mniejsza robotnica jest zawsze bezskrzydła. Odwłok krótki, prawie kulisty, uczepiony do tułowia za pomocą cieniutkiego trzonka, który odznacza się sterzącą, ostrą łuską na grzbiecie. Koniec odwłoku bez żądła, ale zawiera piekący sok kwaśny i aromatycznie woniejący, zwany kwasem mrówczanym, którego mrówka używa obok kąsania szczękami do odparcia napaści. Gąsienica beznoga.

Mrówka ta przebywa w suchych borach i lasach. Zakłada tu na ziemi obszerne mrowisko kopcowate, znosząc na nie cetyny, grudki ziemi, okruchy żywicy i t. p., i urabia wewnątrz obszerne komnaty, oraz mnogie chodniki ku powierzchni. Bierze pokarm roślinny i zwierzęcy. Szczególniej jednak lubi słodczyce, przeto nawiedza za nimi kwiaty, idzie na owoce nadgrzyzone, wciska się po domach do cukierniczek i słoików z konfiturami. Pożądliwie też odszukuje legowiska mszyc i raczy się słodkim sokiem, który one z odwłoku wydzielają. Rozeznawa i pamięta miejscowość, wraca z daleka do swego mrowiska.

Gdy znajdzie gdzie obfitszą żywność, wraca do swych siostrzyc, daje im o tem znać i prowadzi je na miejsce żeru, czem dowodzi, że mrówki jednego roju i znają się i porozumiewają się pomiędzy sobą, jak pszczoły i osy. Znakomitą siłą swoją objawia tem, że wlecząc za sobą do mrowiska nieżywy owad lub inny jaki przedmiot cięższy od niej, i przewycięża napotkane po drodze zawady.

Robotnice bronią odważnie mrowiska, w ogóle też są niezmordowane w rozmaitem zatrudnieniu około niego i roju tak, że pilność i skrzętność mrówki poszła w przysłowie. Zimą przebywa mrówka w stanie odrętwienia, gdyż nie robi zapasów zimowych. Na wiosnę są w mrowisku tylko jaja lub białe beznogie gąsieniczki mrówcze, prócz tego robotnice. Te karmią gąsienice, aż się oprzędą i przeobrażą w poczwarki, pospolicie mylnie jajami mrówczemi zwane. Z równą troskliwością robotnice pielęgnują poczwarki, wynoszą je w czasie pogodnym w szczękach z wnętrza mrowiska na słońce, chowają potem znowu, a w razie niebezpieczeństwa unoszą, gdzie mogą.

W sierpniu legną się z tych poczwarek prócz mnogich robotnic także samce i samice. Te opuszczają wnet mrowisko, wzbijają się tłumnie w powietrze, spadają znowu na ziemię, poczem zaniechęto odpadają im skrzydła jako więcej niepotrzebne. Robotnice zanoszą tylko część samic do mrowiska, aby złożyły jaja, reszta zaś roju mrówczego idzie w rozsypkę i marnieje.

b) Owadziarki Entomosphéces. Schlupfwespen.

Zamarnik cesarek (Ephialtes imperator, die Riesenschlupfwespe), ma długie pokładełko, którem wierci dziury w drzewie, toczonem przez gąsienicę, a natrafwszy na takową, nakłówa ją i składa w niej jajo. Wylęgła gąsieniczka zamarnika żywi się jej tłuszczem, a dorosłszy, przepoczwarcza się, a żywicielka jej ginie.

Tysiące pobratymców zamarnika pasorzytują podobnie w jajach, gąsienicach i poczwarkach wszelkich owadów, które tym sposobem tępią co niemiara.

Mała Galasówka dębiana (fig. 150.) nakłówa pokładełkiem liście dębowe i składa w tkance liściowej jajo, wpuszczając zarazem trochę cieczy ostrej. Skutkiem tego, oraz z przyczyny ciągłego drażnienia tkanki liścia, którą je wylęgła gąsienica, przypływa sok obficie w to miejsce, tkanka rozrasta się bujnie i tak

tworzy się narośl czyli dębianka kulista i gładka (g), rosnąca pęty, póki się gąsienica nie przepoczwarzy. Wylęgła galasówka, szczękami przegryza się z dębianki i ulatuje. Licznie inne galasówki sprawiają przeróżne narośli na poszczególnych częściach roślin.

Galasówka wraz z zamarnikiem i pokrewnymi należy do działu: Owadziarki.



Fig. 150. (e) Galasówka dębiankowa, (*Dryophanta scutellaris*, die Gallapfelwespe): (f) powiększona, (g) galas cały, (h) przekrojony z gąsienicą w środku. Galasówka szyszczak (*Aphilotrix gemmae*), (a) narośl szyszczakowa zawierająca galas (b), (c), (d).

Pszczoła i pokrewne mają narzędzia pyszczkowe gryząco liżące. Posiadają 2 pary skrzydeł błoniastych i przezroczystych, parę tylnych mniejszą od przednich. Mają skrzydła skapo użytkowane. Ulegają przeobrażeniu zupełnemu. Należą do rzędu: **Błonkówki**.

Rząd. **Pluskwiaki**. Rhynchota. Schnabelkerfe.

a) **Różnoskrzydłe**. Heteroptera. Hemiptera. Halbflügler.

Plusknia poziómczak (fig. 151.) jest płaska i szeroka, szara z czerwonym odcieniem, ma kałdun czarny z białymi plamami po brzegach.



Fig. 151. Plusknia poziómczak, (*Mormidea baccarum*, die Beerenwanze). kowe.

Na głowie znajduje się prócz bocznych ocz 2 przyoczka, rożki są nitkowate. Narzędzia pyszczkowe zamienione w ssawkę (wargi), opatrzoną wewnątrz 4 kłójkami (szczęki); wystaje ona na kształt dzióbka z końca głowy i służy do ssania soków roślinnych, w stanie nieczynnym może być w bruzdkę piersiową schowana.

Przedplecze wielkie i ruchome, a tarczka między skrzydłami długa, sięgająca do połowy odwłoku. Skrzydła niejednakowe. Para górnych jest w części nasadnej skórzasta i nieprzezroczysta, zarazem barwy ciała, zaś w części końcowej błoniasta i przejrzysta. Skrzydła dolne są całe błoniaste. Podczas spoczynku obie pary są poziomo ułożone na odwłoku. Stopy w nogach są 3-człon-

Plusknia żyje na malinach i innych krzewach, oraz na ziołach. Żywi się sokiem roślinnym, który wysysa dzióbkowatą ssawką. Wydaje ze siebie, jak liczne jej pobratymki lądowe, woń odrażliwą, która się

udziela poziomkom i malinom, gdy plusknia przez nie przejdzie. Woń ta broni ją od napaści.

Ulega ona przeobrażeniu niepełnemu. Gąsienica z jaja wyłęgła ma już postać rodzicielską, tylko że jest bezskrzydła. Dostaje po pierwszej wylince zaczątki skrzydeł, po drugiej jest już poczwarka, która porusza się jak doskonały owad, zresztą prawie się nie różni od gąsienicy.

Podobna do niej z kształtu jest bezskrzydła **Pluskwa domowa** (*Acanthia lectuaria*, die Bettwanze), jest ona ciemno czerwona, a tak płaska, że się łatwo wciska w najciaśniejsze szpary.



Fig. 152. Kowal bezskrzydły, (*Pyrrhocoris apterus*, die Feuerwanze).

Przebywa gromadnie w mieszkaniach prawie na całej ziemi i trapi ludzi wysysaniem z nich po nocach krwi za pomocą ssawki. Przez dzień siedzi ukryta. Wytrzymuje długi głód i znaczne zimno. Nassana staje się wypukłą. Rozmnaża się bardzo, jeżeli się jej nie tępi.

Kowal bezskrzydły (fig. 152.) ma tylko górne skrzydła przykrócone; żyje przy korzeniach lip, wysysając młode pędy.

Pluskwiakami wodnymi są **Nartnik bagnowy** (*Hydrómetra lacustris*, der Wasserläufer), **Grzbietopławek pluskolec** (*Notonecta glauca*, die Ruderwanze) i **Płoszczyca** (*Nepa cinerea*, der Wasserscorpion).

b) Równoskrzydłe. Homóptera. Gleichflügler.

Mszyca różana (*Aphis rosae*, die Rosenblattlaus) jest drobnym pluskwiakiem barwy zielonej. Rożki są długie i cienkie. W stanie dojrzałym ma 4 błoniaste, przezroczyste skrzydła. Odwłok opatrzone pod końcem dwiema rurkami.

Mszyca ta żyje na różach, inne gatunki na wszelakich roślinach, którym szkodzą wysysaniem soków, tem bardziej, że rozmnażają się obficie i prędko. Z rurek odwłoku wypuszczają słodki i lepki sok, rosą miodową zwany, który zwłaszcza w lipcu, głównym

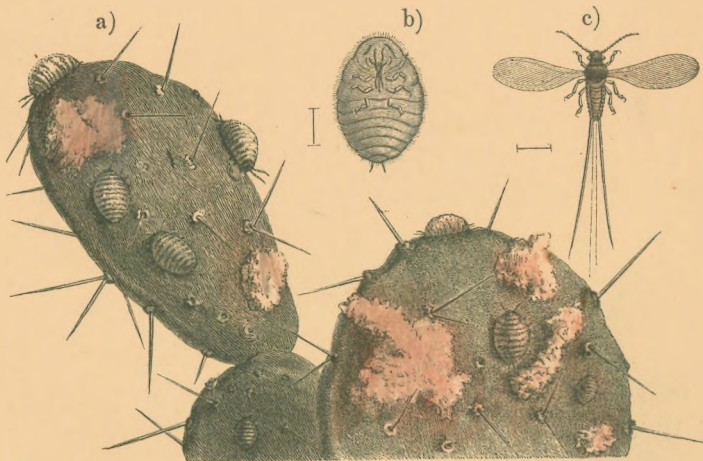

Fig. 153. Koszenila, (*Coccus cacti*): (a) kaktus nopalowy z samicami i białymi wydzielinami, (b) samica, (c) samiec.

czasie pojawu mszyc, nadaje liściom połysk i zwabia owady. Skórki leniących się mszyc przylepiają się do tego soku, przeto liście wyglądają jakby mąką obsypane, co się znowu nazywa rosą mączną. W jesieni dostają niektóre gatunki mszyc skrzydła i latają tłumnie po ogrodach lub przed lasami, a po wełnistej wydzielinie ciała łatwo je odróżnić od innych owadów, wtedy również obficie rojących się

Winiac (*Phylloxera vastatrix*, die Reblaus), mały, barwy żółtawej, bezskrzydły, lub skrzydłami opatrzone, żyje na korzeniach i liściach winorośli i niszczy takowe. Wiele już winnic w Europie w obecnych czasach przez niego zostało zniszczonych.

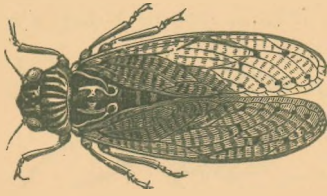

Fig. 154. Piewik mannik, (*Cicada orni*, die Manna-cicade).



Fig. 155. Wesz głowowa, (*Pediculus capitis*, die Kopflaus).

Koszenila (fig. 153.) zawiera w sobie barwik szkarłatny. Samiec (c) jej ma tylko 2 błoniaste skrzydła, zaś samica (b) jest bezskrzydła, kształtu jagódki i jakby omączona.

Pochodzi z Meksyku; obecnie hodują ją w plantacjach kaktusowych w celu otrzymania z niej

barwiku, koszelinowym zwanego.

U nas żyje przy korzeniach rośliny, czerwcem zwanej **Czerwiec** (*Porphyrophora polonica*, *Johannisblut*), barwy czerwonej; pierwiej zbierano go u nas w wielkiej ilości na barwik czerwony.

Piewik mannik (fig. 154.) w południowej Europie żyjący, potrafi za pomocą osobnego przyrządu wydawać głośnie świerkanie.

Wesz głowowa (fig. 155.) jest podłużna, brudno żółtawa, bezskrzydła. Tułów ma mały, a odwłok duży. Stopy złożone tylko z 2 członków, z których końcowy jest haczykowany i służy wybornie do silnego trzymania się.

Wesz ta żyje u dzieci i starszych ludzi nieschłudnych. Samica jej składa kilkadziesiąt gruszkowatych jaj, zwanych gnidami, i przylepia do włosów lepkiem sokiem. Młode lęgną się w 9 dni, a po dalszych 18 są zupełnie wykształcone.

Plusknia, mszyca, wesz mają dzióbkową ssawkę członkowaną z kłójkami. Ulegają przeobrażeniu niezupełnemu. Należą do rzędu: **Pluskwiaki**.

Rząd. Muchówki. Diptera. Zweiflügler.

a) Krótkorogie. Brachycera. Kurzfühlerige.

Mucha domowa (fig. 156.) jest krótka i gruba, czarniawo szara, na przedpleczu ma 4 czarne paski, odwłok żółtawy, u samicy ciemniejszy.

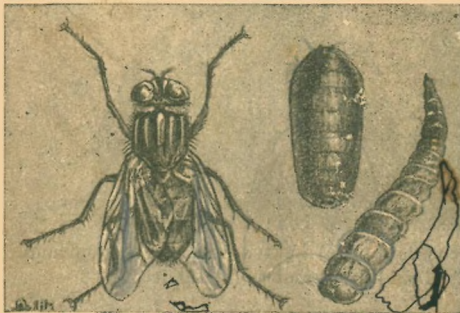

Fig. 156. Mucha domowa, (*Musca domestica*, die Hausfliege), gąsienica i poczwarka. Powiększone.

Głowa półkulista, na szyję obrotna. Oczy siatkowane i tak duże, że prawie całą głowę zajmują; na czole trzy przyoczka. Rożki króciutkie. Narzędzia pyszczkowe tworzą grubą ssawkę z końcem krążkowatym (por. fig. 157 c). Służy ona do ssania soków i mieści się w dołku u spodu głowy, z którego w stanie czynnym wysuwa się.

Ma tylko skrzydła przednie, błoniaste, skąpo użyłkowane, zamiast tylnej pary ma pałeczkowate przysadki, zwane przemiankami.

Stopy 5-członkowe z pazurkami, między którymi ma każda noga jeszcze przylgę, tj. narząd do czepiania się gładkich przedmiotów, n. p. szkła i chodzenia po nich.

Mucha żyje gromadnie po domach, także na dworze. Uprzykrza się dokuczliwym natręctwem i zanieczyszczaniem wszystkiego. Siada na wszelakie jadlo i ssie je, wpada w garnki i talerze z gorącymi cieciami i topi się. Cukier i inne twarde rzeczy do jedzenia zwilża najprzód sokiem ze ssawki wydany, rozpuszcza je tak potrosze i dopiero wtedy raczy się niemi. Jest czynną za dnia, nocą spoczywa. Lata zwinnie i obrotnie, zwłaszcza za gorąca. Lecąc brzęczy.

Samica składa jaja w gnój, śmieci, spluwaczki itp. Gąsienica lęgnie się z jaja już po upływie doby, dorasta w 8 do 14 dniach, i przeobraża się w poczwarkę baryłeczkowatą, zwaną bobówką; z niej w 14 następnych dniach lęgnie się mucha. Ciśnie ona głową na górny koniec oskórka, odłamuje go, jak gdyby wiecekło i wychodzi otworem tak zrobionym, a gdy na powietrzu niebawem stężeje i skrzydła należycie się rozwiną, ulatuje. Przechodzi więc przez zupełne przeobrażenie. Odbywa go w krótkim czasie, dlatego rozmnaża się kilka razy do roku.

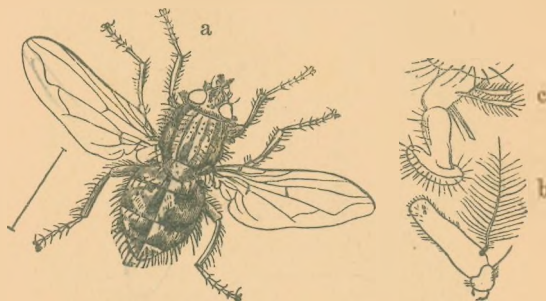

Fig. 157. (a) Plujka, (*Calliphora vomitoria*, die Schmeißfliege), (b) jej rożek, (c) ssawka.

Na zimę ginie; niektóre tylko przechowują się przez nią w stanie odrętwienia.

Podobnemi do muchy domowej są Plujka (fig. 157.), Bolinuszka (*Stomoxys calcitrans*, die Stechfliege), Ścierwica (*Sarcophaga carnaria*, die Fleischfliege), Złotawka (*Musca caesar*, die Goldfliege) i inne.

Gzik żołądkowy (fig. 158.) pojawia się w lipcu na pastwiskach końskich. Jego samica składa jaja (gnidy) na włosy przednich nóg, szyi i grzywy konia (fig. 159.). Wylęgłe gąsienice drażnią konia i zniewalają go tak do skrobania się pyskiem, przyczem same dostają się do paszczy. Stąd przechodzą do żołądka (fig. 160.), czepiają się jego ścian i żyją sokiem; żołądek nie może ich strawić, gdyż są okryte skorupą, której sok żołądkowy nie rozpuszcza. Dorósłszy, odchodzą z konia i przepoczwarczają się w ziemi. Gąsienice czyli rupie gza bydłęcego (*Hypodérma bovis*, die Rindsbiesfliege) żyją pod skórą bydła i sprawiają guzy jęczące się. Bydło obawia się bardzo gza, a posłyszawszy brzęk lecącego, zadziera ogon i ucieka jak szalone do gąszczu, wody lub stajni. Pastuchy umieją naśladować ten brzęk i rozpraszają trzodę jeden drugiemu ze swawoli lub zawiści. Gąsienice gza owczego (*Oestrus ovis*, die Schafbremse) lęgną się w nozdrzach owcy i wchodzą stąd w jamę czołową; owca zarupiona parska często, rzuca głową i je mało.



Fig. 158. Gzik żołądkowy, (*Gastrophilus equi*, die Pferdemagenbremse), samiec.



Fig. 159. Jaja gzie, (gnidy na włosach końskich).

Gąsienice powyższych muchówek przepoczwarczając się, nie zrzucają skóry, lecz ta twardnieje w beczułkowaty oskórek, który osłaniając luźnie poczwarkę, okazuje na sobie wyciśniętych członków przyszłej muchy. Gdy z takiej poczw

Gąsienice powyższych muchówek przepoczwarczając się, nie zrzucają skóry, lecz ta twardnieje w beczułkowaty oskórek, który osłaniając luźnie poczwarkę, okazuje na sobie wyciśniętych członków przyszłej muchy. Gdy z takiej poczw

zwanej bobówką, lęgnie się mucha, nately pęka oskórek w koło końca głowowego i odrywa się tu w kształcie wieczka, z której przyczyny takie muchówki nazwano: Wieczarkami czyli łękorysami (Cyclórhapta).

Długi i gruby Bąk bydłecy (fig. 161.) trapi w lecie bydło. Siadłszy na zwierzę, przekłówa mu skórę kłójkami i ssie krew, która jeszcze po odlocie sączy się z rany zadanej, aż wreszcie skrzepnie. Podczas upału napastuje po gościńcach całymi rojami konie i ludzi. Gąsienica żyje

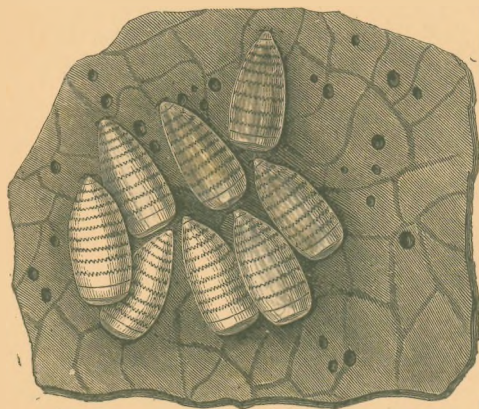

Fig. 160. Kilka rupi (gąsienic) ucepienych do wewnętrznej ściany żołądka końskiego; poboczne plamki wskazują dołkowate miejsca, z których rupie poodpadały.



Fig. 161. Bąk bydłecy, (Tabanus bovinus, die Rinderbremse), nad nim głowa samicy i rożek z członkiem końcowym przewięzisty.

i przeobraża się w ziemi. Zrzuca ona skórę, gdy się przeobraża w poczwarkę, a ta zwie się łątką, bo widać na niej zewnętrzne członki przyszłej muchy. Przy wyłegu muchy pęka oskórek poczwarczy tym sposobem, że na grzbiecie przednich obrączek powstaje prosta rysa podłużna, na końcu zaś głowowym druga taka rysa poprzeczna, tworzące razem rozporek do znamienia T podobny, przez który wyłazi mucha. Bąk i pokrewne jak n. p. Bujanka większa (Bombylius major, der Wollschweber), zwane są od tej właściwości: Rozpornicami czyli Prostorysemi, (Orthórhapta).

Użytkowanie skrzydeł muchówek prostorysych jest zawilsze niż u łękorysych a jedne i drugie mając krótkie rożki 3-członkowe, stanowią razem dział muchówek: Krótkorogie.

b) Długorogie. Nematócer. Langfühlerige.

Komar brzęczący (fig. 162.) ma ciało długie i śmukłe. Rożki wieloczłonkowe długie, u samca pierzaste, podobne do pióropusza.

Skrzydła są długie i wąskie. Nogi długie i cienkie.

Komar dokucza ludziom i zwierzętom swoją chciwością krwi. Wszakże tylko samica (b, c) kłóje i ssie krew, wpuszczając do rany sok piekący; samiec (a) porzeka zwykle na soku roślinnym. Komar siedzący trzyma parę nóg wzniesioną. Lecąc brzęczy, co słycać w nocy, gdy się snuje koło ucha. Wyprawia pływ w powietrzu nieprzelicznymi rojami. Młode stany swoje przechodzi w wodzie stojącej (c—f), gdzie samica składa kilkaset jaj (c). Oddecha wtedy tak samo powietrzem, jak w stanie skrzydlatym. Gąsienica jego (f) pływa ręczo, wyginając ciało esowato; od czasu do czasu podchodzi na chwilę ku powierzchni dla oddechania. Ma ona na ten cel przy końcu odwłoku cewkę oddechową, zawisa nią na powierzchni wody, głową w dół zwrócona, i wzięwa

nią w siebie powietrze. Poczwarzka (e) nie spoczywa w miejscu, jak poczwarzka kapustnika, lecz również zwinnie pływa, podchodzi ku powierzchni wody i wdech powietrze za pomocą dwu cewek, osadzonych na jej plecach. Ma ona postać czółenka, a na oskórku uwydawnione członki przyszłego komara, z której przyczyny wie się łątką, w przeciwieństwie do muszej bobówki. Komar lęgnie się z niej na wodzie (d). Całe przeobrażenie trwa 4—5 tygodni.

Z postaci i sposobu życia podobnymi są do niego **Mustyki** (fig. 163.), które są istną plagą ludzi w bagnistych okolicach krajów gorących.

Pleniówka (*Sciara militaris*, die Trauermücke) słynie z tego, że jej gąsienice, żyjące pod butwiejącymi liśćmi w ziemi, zespalają się krociami w długie szeregi (w plenia) na kształt szarego węża i pełzają wieczorem po smereczynach górskich.

Wszystkie są prostorysem, a zarazem, w przeciwieństwie do krótkorogiej muchy, dla długich rożków wielocłonkowych: **Długorogiem.**

c) Bezskrzydłe. Aphaniptera. Flöhe.

Pchła (fig. 164.) ma ciało ściśnione, barwy brunatnej, jest bezskrzydła. Posiada cieniutką ssawkę z kłójkami, a nogi nierówno długie służą jej do skakania.

Pchła żyje jako zewnętrzny pasorzyt na człowieku i zwierzętach, a dokucza im wysysaniem krwi. Kryje się we fałdach bielizny i pościeli. Zagrożona, ratuje się susami, zresztą chodzi rączo. Samica składa jaja w trociny, śmieci,

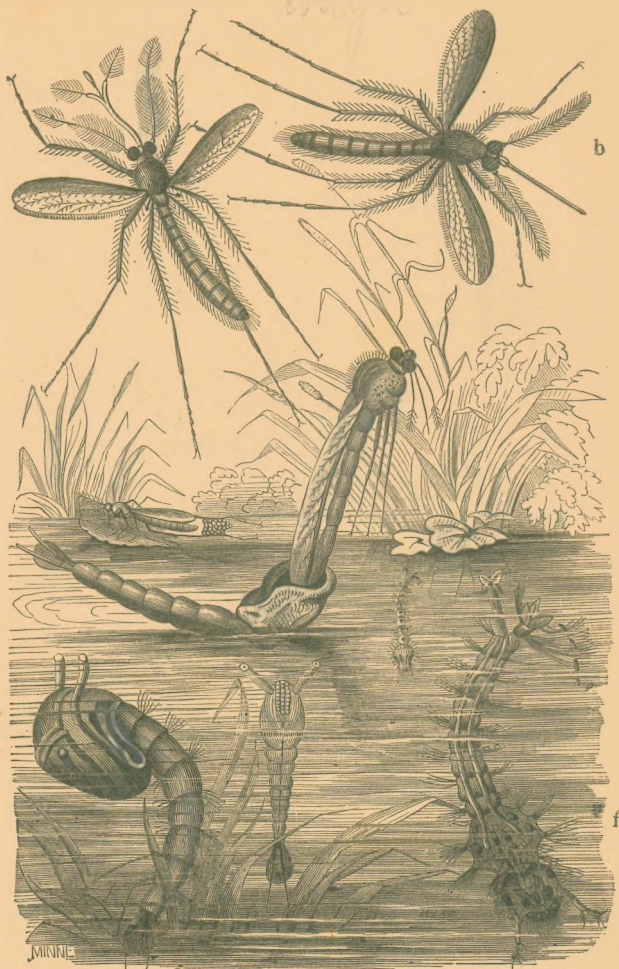

Fig. 162. Komar brzęczący (*Culex pipiens*, die gemeine Stechmücke) i jego rozwój: (a) samiec, (b) samica, (c) samica składająca jaja do wody; (d) komar lęgnący się z wątego oskórka poczwarczego na wodzie pływającego, mający skrzydła i rożki niezupełnie jeszcze rozwinięte, (e) poczwarzka dorosła, f) gąsienica dorosła.

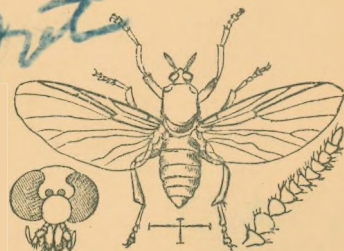

Fig. 163. Mustyk pstry, (*Simulium variegatum*) samica. Po bokach powiększony rożek i głowa mustyka siningo (*Simulium reptans*).

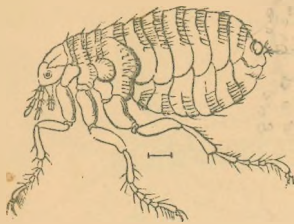

Fig. 164. Pchła, (*Pulex irritans*, der Floh).

szpary, podłogi itp. Gąsienica dorasta szybko, albowiem już po 11 dniach przeobraża się w poczwarkę oprzędzoną, która po takimże przeciągu czasu wydaje pchłę.

Mucha, bąk, komar, pchła ulegają przeobrażeniu zupełnemu. Mają ssawkę do ssania, przedtułowie szczuple zrosłe, skrzydeł (prócz pchły) tylko jedną parę z użytkowaniem rzadkiem. Posiadają pałeczkowate przezmianki zamiast tylnej pary skrzydeł. Należą do rzędu: **Muchówki.**

Dot

Rząd. **Motyle.** Lepidoptera. Schmetterlinge.

a) Dniowce. Diurna. Tagfalter.

Bielinek kapustnik (fig. 165.) ma ciało długie i smukłe barwy czarnej, a białawo kosmate. Skrzydeł jest 2 pary jednakich, błoniastych,



z obu stron barwnymi łuskami pokrytych, białych z czarnymi plamami. W czasie spoczynku ma on je do góry wzniesione i stulone. Rożki wielocłonkowe, pałeczkowate.

c) Części pyszczkowe, zamienione w ssawkę kończystą, służącą do ssania słodyczy z kwiatków. W stanie nieczynnym jest ona trąbkowato zwinięta.

Przedtułowie szczuple. Nogi długie ze stopami 5-członkowymi.

Kapustnik jawi się raz w kwietniu, potem liczniej w lipcu, a zatem we dwu pokoleniach do roku. Buja wtedy lotem falującym za dnia i ciepła, szczególnie w ogrodach warzywnych i na polach jarzynnych. Czasami siada na kwiatku, zapuszcza weń rozwiniętą ssawkę i ssie słodycz miodowa, która stanowi jego żywność.

Samica składa żółte jajeczka (a) pod spodem liści warzyw, np. kapusty, a wylęgłe gąsieniczki trzymają się za młodu razem (b). Gąsienica (c) jest podłużna, omszona, żółtawa w czarne cęteczki. Ciało jej składa się z udzielnej głowy i jednostajnego kadłuba obrączkowanego z nogami. Głowę ma rogową, u pyszczka silne szczęki do gryzienia twardych liści. Wzdłuż spodu kadłuba posiada parami 16 nóg. Mianowicie ma 3 pary rogowych nóg członkowanych na piersi, które odpowiadają odnóżom kapustnika, za temi

Fig. 165. Bielinek kapustnik, (*Pieris brassicae*, der Kohlweißling): (a) jaja, (b) gąsieniczki młode, (c) gąsienica dorosła, na kapuscie, (d) poczwarka osnuta, (e) motyl lecący, (f) spoczywający.

wzdłuż brzucha 4 pary nóg mięsistych z łązczastą, podeszwą ruchliwą i do obejmowania rośliny sposobną, a na końcu kadłuba jeszcze parę posuwek. Do snucia przędzy ma wewnątrz ciała gruczołki, a na wardze dolnej podziurkowany wyrostek zwany kądzielnikiem. Rośnie prędko, dorosła opuszcza roślinę, którą się żywiła, udaje się na pobliski płot, parkan, ściane budynku,

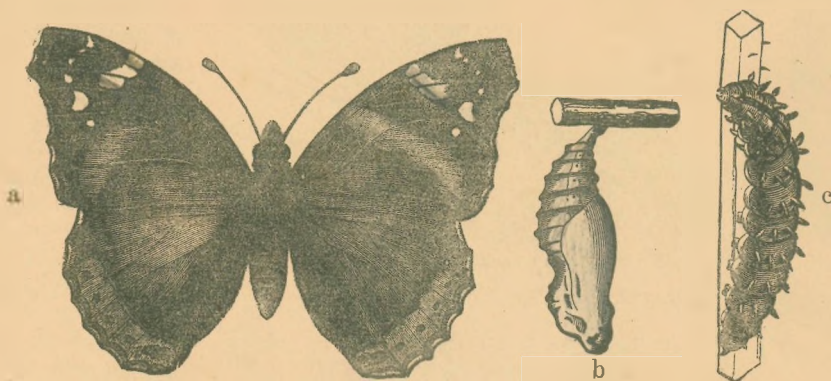

Fig. 166. (a) Rusałka admirał, (*Vanessa Atalanta*, der Admiral), (c) gąsienica, (b) poczwarka zawieszona.

stawa tu zwróconą głową ku górze i przytwierdza się w tej postawie przedzą, a to kuprem i paskiem przez plecy zarzuconym. Czego dokonawszy, skurcza się i zrzuca po raz ostatni skórę gąsieniczą, na której pozostają szczęki i nogi brzuszne, jako narzędzia jej już więcej niepotrzebne. Sama zaś zamienia się na graniastą poczwarkę (d) zwaną osnutką, barwy zielonawo-żółtej w czarne cętki, osłoniętą twardym oskórkiem, na którym dobrze widać członki przyszłego motyla. Poczwarka przebywszy zimę, wydaje na wiosnę kapustnika, od którego znowu pochodzi pokolenie letnie. Przechodzi więc przez przeobrażenie zupełne.

Osnutkami są także poczwarki Pazia królowy, Żeglarza, Głogowca, Cytrynka, Apola, poczwarka zaś Admirała (fig. 166.) jest zawieszką, t. j. wisi uciepiona tylko kuprem, tak samo Żalobnika, Pawika, Pokrzywnika, Ceika, Dostojki, Mieniaka, Pokłonika, Modraszka i t. d. Wszystkie mają rożki na końcu pałeczkowate i latają za dnia, co im zjednało nazwę: Dniowców.

b) Zmierchnikowce. *Crepuscularia*. Abendfalter.

Zawisak siwiotek (fig. 167. A i B) jest postaci ograbnej, tułów ma kosmaty, a na szarym odwłoku podłużny, czarny pasek z tańkami bocznymi plamami.

Skrzydła wąskie, przednie dłuższe od tylnych, są brunatno-siwe z czarnymi paskami, tylne jednostajnie brunatno-popielate. Obie pary są obrzeżone włoskami (rzęsnymi) naprzemian białymi i czarnymi. W spoczynku trzyma je daszkowato ułożone. Rożki ma sztydelkowate.



Fig. 167 A. Zawisak siwiotek, (*Sphinx pinastri*, der Kiefernswärmer).

Siwiotek pojawia się latem w sosninach. Jest w ruchu, jak nietoperz, dopiero zmierzchem po zachodzie słońca. Przelata brzęcząc z jednego kwiatka na drugi, nie siada wszakże na żadnym, lecz wartkim i niewidzialnym ruchem

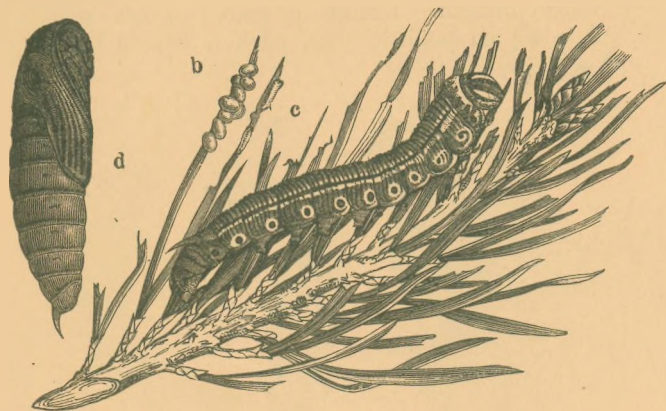

Fig. 167 B. Zawisak siwiotek: (b) jaja, (c) gąsienica na gałązce sosnowej, (d) poczwarka.



Fig. 168. Trupiągłówka, (*Acherontia atropos*, der Todtenkopfschwärmer).

skrzydeł zawisa w powietrzu, zapuszcza koniec długiej ssawki w kwiat, posie go trochę i znówu dalej leci. Samica składa jaja na cetynach sosien (b), temi bowiem żyje gąsienica (c). Ta jest gładka, pięknie zielonawa w żółtawe i białe paski, ma 16 nóg, a nad kuprem wystający rożek. Dorosła idzie do ziemi, urabia tam kotlinkę i przeistacza się bez oprzędu w obłą poczwarkę (d), a ta na przyszłe lato w siwiotka.

○ O zmroku lata jak siwiotek **Trupiągłówka** (fig. 168.), **Wilczomleczek**, **Powojowiec**, **Tawulec**, **Przytulijak**, **Pawik**, **Gołąbek** i inne, skąd poszła ich wspólna nazwa: **Zmierzchnikowców**.

c) Przędkówki. Bombycidae. Spinner.

Przędka jedwabnik (fig. 169.) jest postaci ograbiej, barwy brudno białej, skrzydła szerokie takiej samej barwy z niewyraźnymi prążkami, przednie z krawędziem wyciętym. Rożki grzebykowate, u samicy mniejsze, niż u samca.

Jedwabnik jest ze wszystkich motyli dla człowieka najważniejszym, albowiem gąsienica jego, żyjąca liściem drzewa morwowego, dostarcza cennego jedwabiu. Pierwotną ojczyzną jedwabnika zdają się być Chiny, skąd chów jego zwolna upowszechnił się w południowych krajach Europy. Lęgnie się pod koniec lipca. Samica znosi kilkaset jaj. Hodowcy jedwabnika chowają te jaja do chłodnej, suchej piwnicy lub izby, aby opóźnić wylęg gąsieniczek. Dopiero na wiosnę, gdy biała morwa puści liście, wynoszą jaja na ciepłe powietrze. Wylęgle z nich gąsieniczki karmią liśćmi morwowymi przez blisko 4 tygodnie, aż dorosną. Gąsienica jest biaława, popielato nakreślona, z przodu zgrubiała. Gdy się ma przepoczwarczyć, osnuwa się gęstym oprzędem wiel-

kości i kształtu jaja gołębiego, a barwy białej lub żółtej (kokon). Warstwa zewnętrzna tego oprzędu jest rzadka i poplątana, zaś wewnętrzna składa się

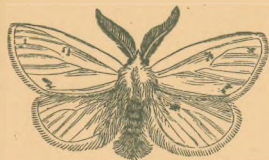

Fig. 170. Białka rudnica, (*Porthesia chrysothoea*, der Goldafter).

z włókna regularnie osnutego i do 300 *m* długiego, które łatwo daje się odmotać. Po 18 do 20 dniach lęgnie się w oprzędzie z poczwarki jedwabnik i wychodzi z niego. Przedziurawieniu kokonów, przeznaczonych na jedwab, zapobiega się wystawieniem ich na działanie pary i usmierceniem przez to poczwarek. Nitkę kokonu odwijają ostrożnie, splątuja kilkakrotnie i sporządzają z tego znany jedwab.

Pokrewne jedwabnikowi są krajowe Białka rudnica (fig. 170.), Pierściennica (fig. 171.), która znosi jaja w kształcie obrączki na około gałązki drzewa, Nie-



Fig. 169. Jedwabnik, (*Bombyx mori*, der Seidenspinner): gąsienica na liściu morwowym i kokony, jeden zamknięty, drugi przekrojony dla okazania poczwarki.

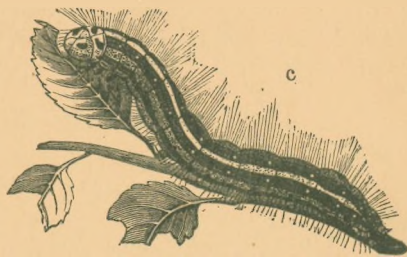
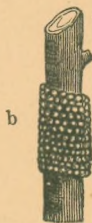

Fig. 171. Prządka pierściennica, (*Bombyx neustria*, der Ringelspinner): (a) samiec, (b) jaja, (c) gąsienica.

parka (*Liparis dispar*, der Schwammspinner), której samiec jest daleko mniejszy od ogрубnej samicy, Barczatka, Pawica, Niedźwiedziówka, Zyzka, Mniszka i inne.

Wszystkie gąsienice oprzędzają się do przepoczwarczenia, od czego je nazwano: Prządkówkami.

d) Nocnicówki. Noctuae. Nachtfalter.

Sówka pszeniczna (fig. 172.) jest mała i krepą, kosmata. Skrzydła przednie trójkątne, barwy brunatno popielatej, tu i owdzie nieco rdzawe, od nasady skrzydeł ciągnie się czarna kreska, prócz tego jest tam jeszcze

kilka innych plam i nakreśleń, skrzydła tylne szersze, szaro popielate. W spoczynku trzyma je dachówkowato złożone. Rożki szczecinkowate.



Fig. 172. Sówka pszeniczna (*Hadena basilinea*, die Quecken-eule) i 3 gąsienice na kłosie pszenicznym.

Sówka ta pojawia się latem u nas i gdzieindziej w Europie. Kryje się przez dzień w ciemnych miejscach. Po zachodzie słońca i nocą lata za żywnością, siada na kwiaty i ssie ich słodycz. Gąsienica jej naga żyje porzem i innymi trawami, wyjada też

ziarna z kłosów pszenicy, czem staje się szkodliwą; żeruje nocą.

Nocą latają jeszcze Blyszczka jarzynówka (*Plusia gamma*, die Gamma-eule), Wstęgówka (*Catocala nupta*, das Ordensband), Piętnówka (*Mamestra brassicae*, die Kohleule) i inne, otrzymały przeto nazwę: Nocnicówek.

e) Miernikowce. Geométridae. Spanner.

Plamiec agreściak (*Abraxas grossulariata*, der Stachelbeerspanner), jest smukły i długi, żółty z czarnymi plamami, skrzydła ma wielkie, białe z czarnymi ząbkami, a przednie jeszcze z 2 prążkami żółtawymi; podczas spoczynku są one poziomo rozpostarte. Rożki grzebykowate.

Agreściak jest pospolity po ogrodach i zaroślach, lata w lipcu, najwięcej o zmroku. Gąsienica biała, czarno i żółto nakrapiana, ma prócz 3 par nóg tułowie, jeszcze tylko 2 pary na odwłoku, skutkiem czego chodzi, krocząc na sposób ręki piędzia mierzącej; żyje ona głównie na agreście i porzeczce, które z liści niekiedy zupełnie objada.

Agreściaka i pokrewne nazwano od właściwego chodzenia gąsienic: Miernikowcami.

f) Molowce. Tinéidae. Motten.

Mól sukiennik (fig. 173.) jest malutki, połyskownie żółty; skrzydła wazniutkie z końcem zaostrozonym i długim rzęsnem, które je na pozór czyni szerszemi.

Mól ten przebywa po domach, lata wieczorem, przez dzień zaś siedzi w ciemnych miejscach za sprzętami. Gąsienice jego i innych psotnych molów domowych niszczą suknie, obicia, kobierce, koce, futra, sprzęty i poduszki sierścią wypchane, robią sobie one z owych materyałów pochwki, które noszą ze sobą, rozcinając je i zwiększając w miarę wzrostu i w nich się też przeobrażają.



Fig. 173. Mól sukiennik, (*Tinea fuscipunctella*, die Kleidermotte), obok gąsienica.

Kapustnik, siwiotek, jedwabnik,ówka, agreściak, sukiennik są jako gąsienice podłużne, mające głowę i szczęki do gryzienia twardego pokarmu, a na spodzie kadłuba nogi do chodu. Ulegają przeobrażeniu zupełnemu.

Posiadają ssawkę ślimakowato zwiniętą, którą wysysają słodycz z kwiatów. Mają przedtułowie wązko obrączkowe i zrosłe. Mają 4 skrzydła jednakie, t. j. błoniaste i z obu stron barwnymi łusczkami gęsto pokryte. Należą do rzędu: **Motyle**.

Znamiona wspólne chrabąszcza, . . . ^{młoda} sukienika (fig. 120=173.).

Są budowy bocznie symetrycznej, pokryte szkieletem skórnym, z różnorodnych obrączek złożonym, pod którym są mięśnie do poruszania członkami. Mają ciało wyraźnie podzielone na 3 główne części t. j. na udziałną głowę, tułów i odwłok z odpowiednimi członkami. Mianowicie posiadają na głowie parę rożków, parę ocz siatkowanych i często jeszcze przyoczek, u pyszczka wargi 2 pary szczęk i głaszczki; na tułowiu 2 pary skrzydeł, a na piersi 3 pary nóg członkowanych, przeto są sześciopodnogi. Mają odwłok obrączkowany, bez nóg w stanie skrzydlatym. Oddechają tchawkami, które się po bokach kadłuba przetchlinkami na zewnątrz otwierają. Młode składają się z takich miejscach, aby młode miały gotową postać, z czego przedstawiają się za młodu. Należą do gromady: **Owady.**

Bardzo liczna, bo znamy około 200.000 gatunków owadów, które żyją w całym świecie; mało jednak gatunków wszędzie znaleźć można, miejsce pobytu wielu zależne jest od rozmieszczenia roślin, na których żyją (jedwabnik, koszenila . . .) a także i od klimatu.

Jedne z nich są mięsożerne i chwytają łup żywy (biegacze, pływaki . . .) lub żywią się padliną (gróbarze, kusaki . . .); drugie są roślinożerne (korniki, mszyce . . .), a występując w wielkiej ilości, mogą człowiekowi dotkliwie szkodzić. By jednak zbyt nie rozmnożyły, znajdują licznych nieprzyjaciół tak między sobą (biegacze, trzyszcze, zamarniki . . .) jak i wśród innych zwierząt (netoperze, owadożerce, ptaki . . .).

Mało z nich przynosi człowiekowi korzyść (pszczoła, jedwabnik, majka, koszenila . . .). Ważne jednak mają znaczenie dla bardzo wielu roślin, gdyż wiele z nich, żywiąc się nektarem roślinnym, przenoszą pyłek roślinny z jednej rośliny na drugą i przyczyniają się tym sposobem do zapylania zalążka i wytworzenia owocu.

Z nastaniem zimy znikają u nas owady. Wiele z nich ginie, mała liczba zimuje w stanie doskonałym, ukryta w bezpiecznej kryjówce, a przeważna część żyje przez zimę w postaci gąsienicy lub poczwarki, także dobrze ukrytej przed zimnem.

Gromada. Wije. Myriópoda. Tausendfüßler.

Krocionóg ziemny (fig. 174.) jest smukły, kształtu wałkowatego, barwy brunatnej, z 2 jasnymi paskami wzdłuż grzbietu. Ma szkielec skórnym

bardzo, na jednostajne obrączki podzielony. Ciało składa się z udziałnej głowy i kadłuba o mnogich parach nóg u spodu.

Głowa dosyć wielka i pionowo ustawiona, ma na sobie parę rożków krótkich, po bokach żyły skupione,

t. j. powstałe z oczek pojedynczych w kupkę zebranych, wreszcie u dołu żyjące narzędzia pyszczkowe, obejmujące 3 pary szczęk do gryzienia pokarmu. Kadłub, złożony z jednostajnych obrączek. Nogi, członkowane, drobne, płaskie, w liczbie do 90 par, osadzone wzdłuż piersi i brzucha, na każdej

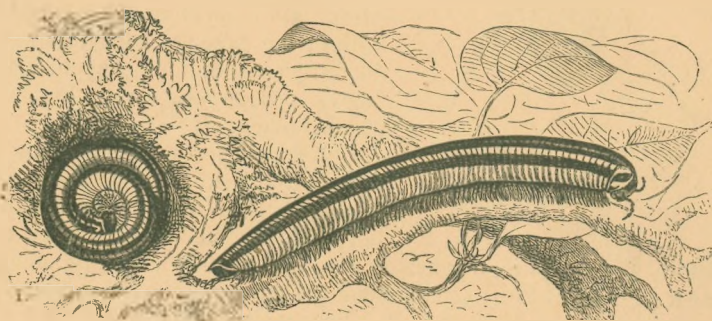

Fig. 174. Krocionóg ziemny, (*Julus terrestris*, der Tausendfuß):
okaz lewy zwinięty, prawy idący. Wielk. nat.

obraczce po 2 pary, z wyjątkiem 4 pierwszych poza głową, z których jedna jest pozbawioną nóg, a reszta ma tylko po parze.

Krocionóg żyje na lądzie w ciemnych, wilgotnych miejscach, pod kamieniami i mchem. Pokarm bierze roślinny i zwierzęcy. Chodzi powolnie jak gąsienica. Jest tylko nocą w ruchu, nie znosząc światła dziennego. Dotknięty, zwija się i wypuszcza ze siebie sok żółty, podobnie jak biedronka. Samica składa jaja w ziemię. Wylęgłe młode ma zrazu mało obrączek i nóg. W miarę jego wzrostu i częstego lenienia się przybywa mu obrączek coraz więcej, aż wreszcie staje się podobnym do rodziców.

Podobnym do niego jest **Drewniak** (*Lithobius forficatus*, der Steinkriecher) i jadowita **Skolopendra** (*Scolopendra morsitans*, der Bandassel), żyjąca w krajach podzwrotnikowych, przytrafia się jednak i w południowej Europie.

Znamiona wspólne krocionoga, skolopendry i drewniaka.

Mają udziałną głowę i jednostajny kadłub bezskrzydły, parę rożków i 3 pary szczęk. Posiadają liczne nogi, przeto są wielonogiemi. Oddechają tchawkami. Należą do gromady: **Wije**.

Gromada. Pajęczaki. Arachnoidea. Spinnenthiere.

Rząd. Pajaki. Arachnia. Webespinnen.

Kołosz krzyżak (fig. 175.) tak nazwany, że ma na grzbiecie odwłoku białawe planki w krzyż ułożone, ma głowę zrosłą z tułowiem na tułogłowie, a odwłok jajowaty, trzonkiem przyczepiony do niego.

Na głowie jest 8 kropkowanych oczek, u spodu para szponoszczek, para żuchw z głaszczkami nogowatymi i warga dolna. Szponoszczeki służą do zabijania zdobyczy. Każda z nich składa się z silnego trzona zębatego i wstawionego na jego końcu szpona, który się może ku tamtemu poruszać; prócz tego każde jest wewnątrz przebite i zostaje w związku z gruczołem jadowym, którego jad sływa przewodem do rany.

Nóg ma 4 pary, umieszczonych na tułogłowie są one kosmate, 2 przednie pary dłuższe od tylnych, tamte zwrócone ku przodowi, te ku tyłowi, kończą się grzebykowatymi pazurkami, służącymi do skręcania nici pajęczych. Te wychodzą z 6 brodawek przednych, czyli kądzielników, jak sitko podziurawionych.

Krzyżak jest u nas i gdzieindziej pospolity w budynkach lub koło nich. Jako drapieżnik żyje zawsze samotnie. Żywi się owadami. Dla schwytania ich nastawia sieć z pajęczyny ze siebie wysnutej,

Fig. 175. Kołosz krzyżak, (*Epeira diadema*, die Kreuzspinne) samica.



którą wyrabiają jego gruczoły przedne. Mianowicie snuje podobnie, jak **Rozpiętek** (fig. 176.) kolistą pajęczynę kratkowatą, pionowo między gałęziami, słupami lub ścianami zawieszoną. Po ukończeniu siatki siedzi za dnia i pogody na jej środku i czyha na zdobycz spokojnie, aż nadleci jaki owad i uwięźnie w tkaninie.

Wtedy za najłżejszym wstrząśnieniem sieci rzuca się na ofiarę szamoczącą się. Osnuwa ją co prędzej przędzą, jak gdyby więzami, aby się mu nie wymkła, przebija szponoszczekami, wypuszczając z nich jad, ubezwładnia tak ofiarę, potem wysysa ją i porzuca wreszcie trupa.

Zagrożony, przyczepia włókno pajęczyny do swego siedliska, snuje takowe z kądzielników, spuszcza się na niem, i tak ująć usiłuje. Po takim włóknie leżąc

także do góry, zwiijając je na nóżkę. Samica używa nadtopajęczyny do osnucia, jak gdyby woreczkiem, jaj przez się zniesionych, o które jest bardzo troskliwa. Z jaj lęgną się młode pajęczki w postaci rodzicielskiej, wyżywają się same, rosną i lenią się kilkakrotnie.

Tępieniem owadów staje się krzyżak jak i inne pająki bardzo pożytecznym.

Boczeń (fig. 177.) chodzi byle w jakim kierunku. Wszedłszy na szczyt rośliny lub czego innego, wystrzyka długą białą pajęczynę, która wraz z nim, porwana prądem wietrzyka, unosi się w powietrzu, aż gdzieś nie uwiśnie. Tak boczeń odbywa bez skrzydeł podróż napowietrzną; zatrzymany, podchodzi na najbliższe wzniesienie, strzyknie z kądzielników nową pajęczynę i z nią dalej leci. Wiele takiej pajęczyny snują jeszcze i inne pająki, osobliwie pod jesień, szukając sobie kryjówek na ziemi. Unosi się ona w dnie pogodne i ciepłe, szczególnie w październiku podczas tak zwanego lata babskiego, także na wiosnę. Liczne w jesieni pająki przesuńwają pastwiska i łąki jakby gazą, a skroplona na pajęczynie rosa sprawia przy wschodzie słońca widok jakby porozwieszanych dyamentów lub pereł.



Fig. 176. Rozpiętek złocisty, (*Tetragnatha extensa*, die gestreckte Strickerspinne): samiec czatujący na środku pionowej sieci kołowej u roślin wodnych uczeponiej; u góry uszykowanie oczek.

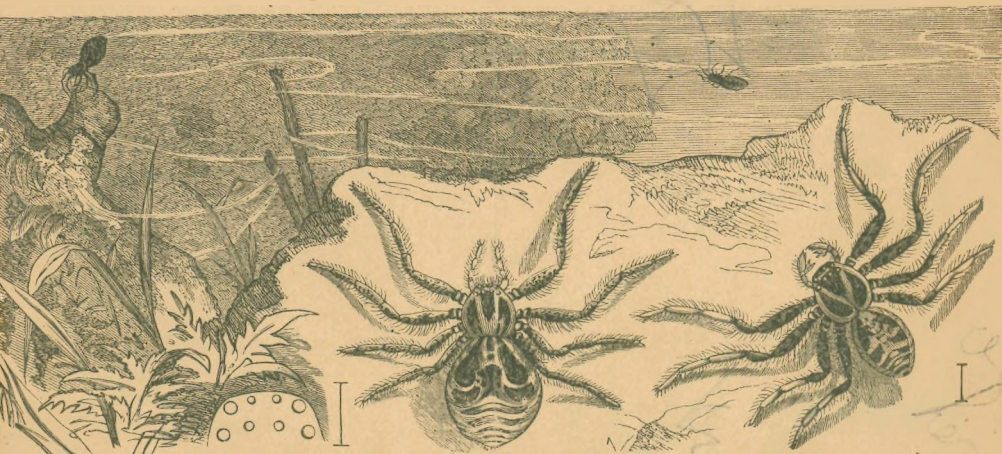

Fig. 177. Boczeń, (*Xysticus*, die Krabbenspinne): samiec, samica, oraz uszykowanie oczek od tyłu widziane. W dali siedzi boczeń wystrzykujący pajęczynę w powietrze, a drugiego na pajęczynie unosi wiatr.

Podolski Krzeczek czyli Wołoski pająk (*Trochosa singoriensis*) jest większy od krzyżaka i sieci nie snuje, a zdobycz łowi w biegu.

Największym pająkiem jest amerykański Ptasznik (*Mygale avicularia*, die Vogelspinne), który łowi małe jaszczurki, żaby a nawet i mniejsze ptaszki.

Rząd. Roztocze. Acarina. Milben.

Świerzbowiec ludzki (fig. 178.) jest mikroskopowo drobny, postaci krawkowatej, pokryty skórą łykowatą. Ma głowę ruchliwą, odwłok bez przegubów i całą nasadą z tułowiem zrosły w jedną krępa całość. Nóg 8, obie pary przednie znacznie oddalone od tylnych, przednie zakończone przylgami, tylne szczecinkami.

Świerzbowiec pasorzytuje w skórze człowieka. Wgryza się szczękami w skórę tam, gdzie ona jest cieńsza, n. p. między palcami. Robi potem w niej chodniki, a drażniąc tem skórę, sprawia na niej opryszczenie, zwane świerzbem czyli krostą. Czasem łązi po skórze, a wtedy może przejść na rękę człowieka zdrowego, gdy nią dotyka krostawego, i tak go zarazić; należy więc strzedz się tego.

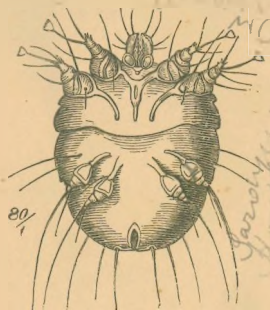

Fig. 178. Świerzbowiec ludzki, (*Sarcoptes scabiei*, die Kratzmilbe) samica od spodu.

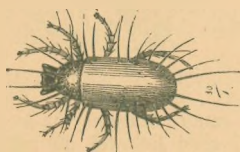

Fig. 180. Rozkruszek serowiec, (*Tyröglyphus siro*, die Käsemilbe).

jest mały i płaski (c, d), nassany zaś grubiej niż wielkości grochu, nawet bobu (e, f). Tkwi w skórze tak mocno, że go bez oderwania mu głowy nie można wyciągnąć. Aby sam odpadł, należy go posmarować oliwą, naftą lub odlewką z fajki.

Serowiec (fig. 180.) rozkrusza stary ser na proszek. Inne roztocze tworzą białą osypkę na suszonych sliwkach, figach, daktylach, jeszcze inne przebywają np. w starej mące, w kożuszku śmietany długo przechowywanej.

Kleszcz (fig. 179.) jest malutki, płaski, z skórą nadzwyczaj łykowatą i rozciągliwą, ma ssawkę i 4 pary nóg przy sobie ległych.



Fig. 179. Kleszcz kregowcowy, (*Ixodes ricinus*, der Holzbock): (a) młode 6-nogie, (b) młode 8-nogie, nieco krwią nassane, (c) dorosły samiec; (d) dorosła samica naczco, (e, f) nassana, widziana od strony brzusznej i grzbietnej. Wszystkie fig. powiększone.

Kleszcz należy do pasorzytów zewnętrznych. Żyje po lasach na krzakach. Spada z tych na przechodzące zwierzę lub człowieka, a dobrawszy się skóry, ssawką wpija się w nią głęboko i wysysa krew. Naczco

Rząd. Niedźwiadki. Scorpionida.

Niedźwiadek europejski (fig. 181.) ma postać raka. Odznacza się głaszczkami nożycowatymi i tem, że ostatnie członki odwłoku są wązkie i tworzą cienki ogon, a ostatni członek kończy się zakrzywionym kolcem, stojącym w związku z gruczołem jadowym.

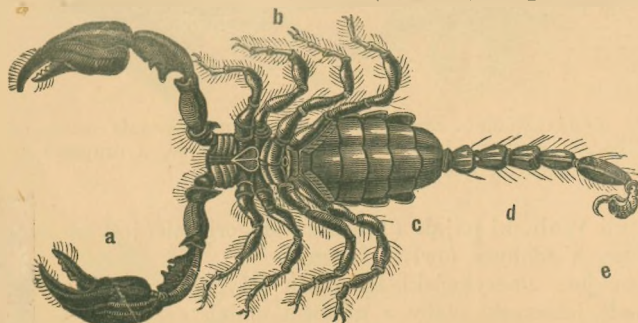

Fig. 181. Niedźwiadek europejski, (*Scorpio europæus*).

Niedźwiadek ten żyje we Włoszech. Poluje nocą na owady. Zdobycz swą chwyta głaszczkami (a) i zabija kolcem jado-

wym (e), którym także ludzi kłóje. Biegając zagina cienki zaodwłok (d) na grzbiet, wznosi kolec do góry, i jest zawsze gotów do obrony lub napadu.

• **Znamiona wspólne krzyżaka . . . niedźwiadka** (fig. 175—181.).

Są bezskrzydłe. Mają szkielet skórny członkowany, pod nim mięśnie, ciało podzielone na tułogłowie i na odwłok, 2 pary szczęk, z których górne są szpono-szczękami a dolne opatrzone są głaszczkami. Mają kropkowane oczka. Mają 4 pary nóg członkowanych na piersi. Oddechają powietrzem za pomocą płucotchawek t. j. faldzistych woreczków tchawkowych i tchawek. Są zimno krwiste. Rozmnażają się z jaj i lęgną się z nich w postaci rodzicielskiej. Lenią się w miarę wzrastania. Należą do gromady: **Pajęczaki**.

Gromada. **Skorupiaki**. Crustacea. Krustenthiere.

Rząd. **Trzonkooczne**. Podophtalma. Stielaugen.

Rak rzeczny (fig. 182.) ma ciało podługne, uczłonkowane, pokryte wapniastą, ciemno zieloną skorupą.

Głowa i tułów są razem zrosłe w tułogłowie, do którego kilka obrączek odwłoku przyrasta; pokryte ono jest z wierzchu i boków jednolitą tarczą, wydłużającą się na czole w kolce. Głowa ma 2 pary rozków, z których zewnętrzne są długie, zwane wąsami, a wewnętrzne krótkie i witkami zakończone; oczy siatkowane, osadzone na trzonkach ruchomych po obu bokach kolca czołowego. Pyszczyk uzbrojony 3 parami szczęk żujących i 3 parami szczękonoż t. j. przekształconych nóg tułowia.

Na tułogłowiu jest 5 par nóg, z których pierwsza jest największa i najgrubsza, z potężnymi nożycami do chwytania łupu i odpierania napasici. Para druga i trzecia ma także nożyce, ale małe, a 2 tylne pary kończą się pazurem. U nasady chodowych nóg znajdują się skrzela, które rak oddecha. Tylna część odwłoku (ogon, szyjka) czyli zaodwłok jest ruchomo spojone z tułogłowiem i jak to wydłużone, ale węższe i płaskawe. Składa się z 7 obrączek ruchomych, ma 5 par nóżek trzonkowatych i kończy się wachlarzowatą płetwą poprzeczną, do pływania.

Rak żyje w potokach, rzekach i młynówkach wolno płynących, także w stawach i jeziorach. Żywi się żywymi zwierzętami wodnymi, oraz wszelakim ścierwem. Żeruje nocą, przez dzień zaś siedzi w norach brzeźnych lub pod kamieniami. Wytrzymuje jakiś czas poza wodą. Chodzi powolnie, chętniej w tył, niż naprzód, zwykle z podniesionymi groźnie przednimi nożycami, aby się miał na pogotowiu do uchwycenia łupu lub do bronienia się przed napastnikiem. Czasem znowu bijąc silnie pod siebie zaodwłokiem z płetwą, pływa ręczo, ale tylko rzutami i zawsze wstecz.

Leni się raz do roku, nawet gdy już dorósł. Mianowicie w lipcu lub sierpniu tworzy mu się nowa skorupa pod starą. Stara odstaje zwolna od nowej, wreszcie pęka i spada. Nowa skorupa jest zrazu miękka i blada, później kamienieje i nabiera barwy ciemno-zielonej, która po zgotowaniu

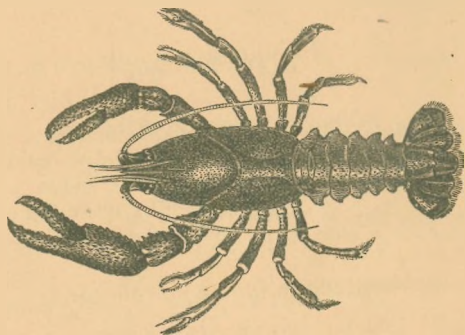

Fig. 182. Rak rzeczny, (*Astacus fluviatilis*, der Flusskrebs).

staje się czerwona. Utracone rożki i nogi rakowi ponownie odrastają; dla tego miewa on często jedną nogę tejże pary mniejszą od drugiej. Rozmnaża się z jaj czyli ikry. Samica znosi około 200 jaj, przykleja po kilkanaście do każdej nóżki na zaodwłoku i tak nosi ze sobą, aż się wylegną raczeta, które mają postać rodzicielską, wyżywiają się same i lenią się w ciągu wzrostu.

Dziesięcionogim i długokałdunowym jest także morski: **Homar** (*Homarus vulgáris*, der Hummer) 5 do 6 kg ważący, poławiany głównie w morzu Północnem.

✧ Rząd. Siadłoczne. Edriophthalma. Sitzaugen.

Stonóg murowy ma kształt jajowaty, z grzbietu wypukły, od spodu płaski, barwy szarawej z jaśniejszemi plamkami.

Rożków tylko para, a oczy bezpośrednio na głowie osadzone. Nóg chodowych na tułogłowie jest 7 par; nogi zaodwłoku drobne i na nich są osadzone skrzela, ostatnia ich para bez skrzel, wystaje z tyłu naksztalt 2 trzpienków.

Stonóg żyje w ciemnych, wilgotnych i zatęchłych miejscach. Po domach go pełno. Żeruje nocą, żywiąc się przeważnie pokarmem roślinnym. Stanowi przejście od zwierzęcia oddechającego skrzelami, do takiego, które oddecha tchawkami, do pobytu na lądzie usposabia go właściwe urządzenie skrzel.

Znamiona wspólne raka, stonoga i pokrewnych

(fig. 182.).

Mają szkielet skórny członkowany, pod nim mięśnie. Posiadają jako główne części ciała głowę, tułów, odwłok i członkowane nogi. Mają głowę zwykle zrosłą z tułowem w tułogłowie. Mają rożki i gryzące narzędzia pyszczkowe t. j. kilka par szczęk i szczękonoż. Mają nogi na piersi i brzuchu. Rozmnażają się z jaj. Oddechają skrzelami. Należą do gromady: **Skorupiaki**.

Znamiona wspólne chrabąszcza . . . stonoga (fig. 120—182.).

Są budowy bocznie symetrycznej. Mają członkowany i twardy szkielet skórny ruchowy, pod nim mięśnie. Posiadają ciało podzielone na głowę, odwłok i odnóża. Mają nogi członkowane, w liczbie najmniej 3 par. Posiadają udzielny narząd pokarmowy i naczyniowy, a krew zimną. Mają narząd nerwowy wzdłuż strony brzusznej. Należą do typu: **Członkonogie**.

Dotąd.

Pro
Skorupiomy

Knia 77
I

905.

Typ. Robaki. Vermes. Würmer.

Gromada. Pierścienice. Annulata. Ringelwürmer.

Dżdżownica ziemna (fig. 183.) ma ciało długie, obłe, grubości pieńka pióra, barwy czerwonej, złożone z wielkiej liczby pierścieni, które są wszystkie jednakowe i nie wyróżniają się na głowę, tułów i odwłok.

Przedni czyli głowowy koniec (a) bez rożków i oczu, tylko z gębą pozbawioną szczęk; dwie przednie obrączki tworzą rodzaj warg, które służą do dotykania, ujmowania i rozcierania pokarmu, toż do drenowania ziemi. Nóg brak; miejsce ich zastępują niedonóżki, t. j. guzki obsadzone wiązkami mialutkich, wolnem okiem niedostrzegalnych szczecinek. Niedonóżki te, po 2 pary na każdej obrączce, ułatwiają dżdżownicy chód, który ona skutecznie kurczeniem i rozciąganiem miękkiego ciała.

Krew ma zimną i wyjątkowo czerwona.

Żyje ona w wilgotnej, miękkiej ziemi, kopiąc w różnych kierunkach nory, ponieważ żywi się pulchną ziemią, wśród

której się liczne cząsteczki butwiejących roślin znajdują. Na powierzchnię wylazi tylko nocą lub po ciepłym deszczu i pełza po niej niedołąźnie. Nieraz chwytając roślinkę zależoną górną wargą i wciąga do swej wązkiej nory, by tam zbutwiała i mu za pokarm później służyła. Na zimę zakopuje się głębiej w ziemię.

Rozmnaża się z jaj. W porze składania jaj ma na przodzie ciała 6 do 8 obrączek na kształt siodełka obrzękłych (b). Lęgnię się postaci rodzicielskiej, tylko o mniej (do 96) obrączkach; dorasta po kilku miesiącach. Przerwanej na dwoje, odrasta część przednia z końcem głowowym (a).

Przez to, że kopie nory, że zjada grudki ziemi i rozdrobione napowrót z siebie wydaje, spełnia rolę i staje się człowiekowi pożyteczną. Służy za pokarm innym zwierzętom, nadto za pojętą dla ryb, ale wbijanie jej żywcem na wędkę jest okrutnem jej dręczeniem.

× **Pijawka lekarska** (fig. 184.) ma ciało długie, z grzbietu wypukłe, spodem płaskie, wąziutko obrączkowane, barwy oliwkowo zielonej o 6 czerwonych pasmach, czarno nakrapianych, spodem zielonawo żółtej w czarne kropki.

Na obudwu zwężonych końcach ciała ma po jednym smoczku czyli bańce do przyczepienia się. Na głowowym końcu ciała mieszczą się prócz tego 5 par oczek kropkowatych, w smoczku przednim gęba, a w gardle 3 tak zw. szczęki półkoliste, mające brzegiem liczne i ostre ząbki w dwu rzędach. Szczęki te służą pijawce do przebijania skóry, gdy ssie krew.

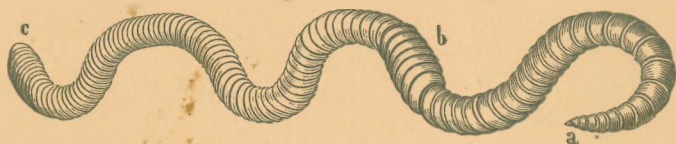

Fig. 183. Dżdżownica ziemna, (rosówka, Lumbricus terrestris, der Regenwurm).

Pijawka żyje w stojących wodach. Pływa wyginając się falisto. Po twar-
dym przedmiocie kroczy podobnym sposobem, jak gąsienica motyla agre-
ściaka, t. j. czepia się

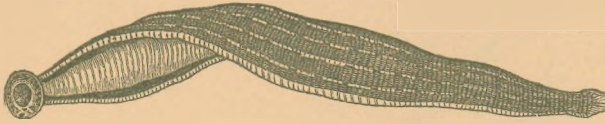

Fig. 184. Pijawka lekarska, (*Hirudo officinalis*,
der Blutegel).

przednim smoczkiem i po-
ciąga ku temu ciało, potem
przysysa się smoczkiem
tylnym, a puszcza się przed-
nim, i wyciąga ciało
w kierunku, w którym iść
chce, itd. Uczepiona tyl-

nym smoczkiem, wywija wyprężonym ciałem na wszystkie strony. Spoczywając,
trzyma się smoczkami rośliny, kamienia lub szkła, zwykle w łuk wygięta. Żywi
się krwią ryb, żab, a zwłaszcza zwierząt ciepłokrwistych, przeto stawiają ją w tymże
celu także ludziom chorym. Wtedy przysysa się przednim smoczkiem, wystawia
szczęki, przebija nimi skórę, aby krew wystąpiła i ssie. Zadana ranka okazuje
po zagojeniu kształt trójkątka, gdyż tak są ustawione szczęki.

Gromada. **Obleńce.** Nemathelminthes. Rundwürmer.

Glista (*Ascaris lumbricoïdes*, der Spulwurm) ma ciało obłe, długie,
białawo-czerwone, z końcami zwężonymi, bez widocznych przewieszów i nar-
zędzi ruchu. Gęba jej o 3 wargach, w trójkąt ustawionych.

Glista żyje wewnątrz jelit u ludzi i zwierząt domowych we wszystkich
podniebiach. Żywi się mleczem jelitowym i sprawia dole-
gliwości. Liczną bywa szczególnie u dzieci, wszakże
łatwo spędzić się daje. W przeciwieństwie do pijawki
i pchły, jest pasorzytem wewnętrznym.

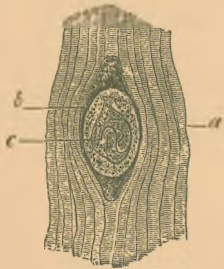

Fig. 185. (c) Włoseń
skręcony, (*Trichina spi-
ralis*, die Trichine) w swem
otorbieniu (b), pośród
włókien mięsnych (a)
człowieka.

Włoseń skręcony czyli trychina (fig. 185.) jest tak
malutka, że gołym okiem zaledwie jest dostrzegalna, przed-
stawia się jak niteczka spiralnie zwinięta. W stanie młodym
zdarza się w mięśniach szczura, psa, świni, rzadziej człowieka.
Gdy człowiek spożyje surową lub niedowarzoną wieprzowinę,
zawierającą trychiny, i te dostaną się tak do jego jelit, wtedy
oswobodzają się z torebek (b), któremi są okryte, poruszają
się swobodnie, dojrzewają i mnożą się w wielkiej ilości. Młode
przebijają następnie ściany jelit i ciągną krociami do mięśni,
gdzie się sprężynowato zwijają (c) i torebką (b) osłaniają,
czekając tak otorbione na nowe kiedyś wyzwolenie przez
dostanie się do jelit. Wędrując, przyprawiają człowieka o do-
legliwe choroby (trychinoza), a niekiedy i śmierć. Mięso dobrze ugotowane,
choćby było przepełnione trychinami, nie przynosi zdrowiu szkody.

Wędrując, przyprawiają człowieka o do-
legliwe choroby (trychinoza), a niekiedy i śmierć. Mięso dobrze ugotowane,
choćby było przepełnione trychinami, nie przynosi zdrowiu szkody.

Gromada. **Płazińce.** Platyelminthes. Plattwürmer.

Tasiemiec długoczonki (fig. 186.) jest płaski, bez narządów ruchu
prawie z tysiąc członków złożony (a), przeto dochodzi przeszło 3 m długości.
Koniec przedni ma główkowaty, opatrzony 4 smoczkami i podwójnym wień-
cem haczyków, na wyniosłości czołowej osadzonych (b). Człony za główką
ma drobne (a), dalsze coraz większe, a tylne dojrzałe dłuższe niż szerokie
(c). Pochodzi to stąd, że główka tasiemca wydaje ze siebie przez
pączkowanie coraz to nowe człony, młodsze więc są mniejsze od rozro-

stych starszych. Główka też jest główną jego częścią, albowiem gdy się od niej oderwą wszystkie człony, tasiemiec z główki znówu się odnawia, wydając pączki. Narządu odżywczego nie ma, bo gotowy pokarm ciekły w jelicie człowieka wsiąka do wnętrza tasiemca przez ściany jego ciała.

Tasiemiec ten jest wewnętrznym pasożytem człowieka. Żyje w jelitach i żywi się mleczem jelitowym. Można go spędzić, ale koniecznym jest przytem, aby odeszła jego główka (b), inaczej bowiem ciągle się z niej odnawia. Przebieg jego żywota jest następujący. Gdy ostatnie dorosłe człony (c) wytworzą w sobie mnogie jaja (d), grubą skorupą okryte, natędy odrywają się od członów jeszcze niedojrzałych i odchodzą z ciała. Zdane tu na los szczęścia, marnieją często-kroć. Zdarza się wszakże, że świnia je połknie. Natędy młode, zawarte w jajach i uzbrojone 3 parami haczyków (e), lęgną się (e) w świnii i nie zostają w trzewiach, lecz przebijają się przez te i ciągną do mięśni świnii. Tu młode (e) przedłuża się, przedni jego koniec przekształca się w rodzaj główki ze smoczkami i w krótką szyjkę, zaś koniec tylny rozdyma się w bąbelek wodnistą cieczą napełniony. W tym stanie młode

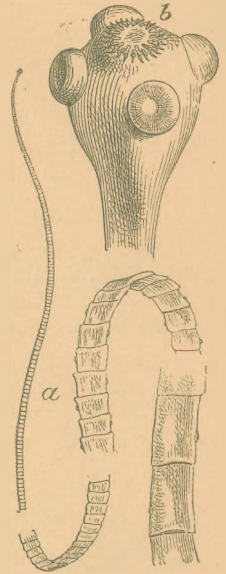

zwie się bąblowcem (f), czyli pospolicie u świnii wągrem (*Cysticercus cellulosae*, die Finne) i zachowuje się w nim zawsze jednaki, choćby lata w świnii przetrwało. Aby wągr stał się tasiemcem, do tego potrzeba, aby się dostał do trzewiów człowieka. A dostaje się do niego, ze spożytyą wieprzowiną wągrowatą.

Tak przesiedlony, przy czepia się smoczkami i haczykami do błony trzewiów, traci bąbel, spłaszcza się i puszcza z tyłu główki coraz to nowe pączki. tj. członki w ilości nieograniczonej. Poczem członki jego dojrzewają (c) i odchodzą, a rozwój młodego odbywa się wskazanym właśnie trybem, w połączeniu z wędrówką z człowieka do świnii i na odwrót. Że przytem miliony jaj marnieją, rozumie się samo przez się, ale szczęśliwy rozwój choćby jednego jaja wystarcza, aby ród tasiemca zachował się.

Tasiemiec ten może się także w świnii rozwinąć, jeżeli ta zje wągrowate mięso, a w człowieku także wtedy, gdy odpadające człony przez wsteczny ruch kiszki dostaną się do żołądka i młode się wylęgną. Dobrze zgotowana zwągrowacona wieprzowina nie szkodzi, wszakże lepiej jej nie jeść.

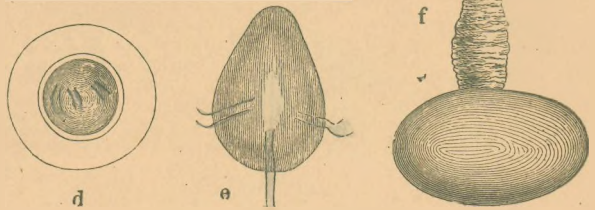

Fig. 186. (a) Tasiemiec długoczonki, (soliter, *Taenia solium*, der langgliedrige Bandwurm) z główką i trzonami, (b) główka z smoczkami i haczykami, (c) dwa tylne dojrzałe człony, (d) jajo o grubej skorupie z młodem, (e) młode wolne, obadwa opatrzone 6 haczykami, (f) wągr z główką i szyjką z bąbla wysuniętą.



Fig. 187. Smocznica motyllica, (*Distomon hepaticum*, der Leberegel).

Tasiemca żyławskiego (*Taenia mediocanellata*, der hakenlose Bandwurm) nabawiają się ludzie jadający niedopieczoną wołowinę. W mózgu owcy żyje bąbłowiec (*Coenurus cerebralis*, die Quese) będący przyczyną choroby zwanej kołowacizną; z niego wykształca się w trzewiach psa tasiemiec psi (*Taenia coenurus*, der Drehwurm).

W wątrobie u owiec, a czasem i innych przeżuwaczy pasorzytuje **Motylica** (fig. 187.), wywołując zabójczą chorobę także motylicą zwaną. Jest ona jajowata i ma 2 smoczki jeden, w którym jest gęba, i drugi na brzuchu.

Znamiona wspólne dżdżownicy . . . motylicy (fig. 183.—187.).

Są bocznie symetryczne, postaci przedłużonej. Mają ciało miękkie i gibkie, zwykle jednostajnie przewężiste. Nie posiadają udzielnej głowy, tułowiu i odwłoku. Nadto są pozbawione nóg członkowanych. Mają budowę uproszczoną. Należą do typu: **Robaki**.

Lucho skowicyłsimy 24/1903.

skowicyłsimy 24/1905.

24/1903

Typ. Mięczaki. Mollusca. Weichthiere.

Gromada. Ślimaki. Gasterópoda. Schnecken.

Ślimak winniczek (fig. 188.) jest okryty skorupą jednolitą, szarobawo skręconą, wapienistą. Samo ciało ma symetryczne, miękkie, bez przewieszów, przytem mięsiste i kurczliwe, dające odróżnić głowę i kadłub. Skóra oślizła, w kratki pomarszczkowana, barwy szarej, tworzy płaszcz, który jakby worek otula wnętrzności, umieszczone na grzbiecie, i równie jak kryjąca je skorupa skręconym. Ten to właśnie

płaszcz wydziela ze siebie skorupę, nim też ślimak jest ucepiony do wnętrza skorupy, dokąd, skurczywszy ciało, cały schować się może.

Głowa niewyraźnie odgraniczona od kadłuba, o 2 parach rożków, obłych i kurezliwych.

Na końcu rożków tylnych, które są większe od przednich, znajdują się oczy. Gęba, osłonięta wargami, zawiera 2 wapieniste szczęki, prócz tego język z tarczkwatą powierzchnią do ogłodywania żywności, a więc szorstki.

Po stronie brzusznej podłużnego kadłuba rozciąga się płaska noga kształtu podeszwy, którą ślimak przywiera do podstawy, a kurcząc i wyciągając fałsto, pełza powolnie. Na prawym boku za głową ma ślimak jamkę płucną z otworem na zewnątrz, którą oddecha tym sposobem, że jej otwór to zwiera, to rozwiera i wtedy powietrze do niej wpuszcza. Krew zimna. Skorupa jest kształtu kulisto jajowatego, a barwy brunatnej w ciemniejsze przepaski.

Winniczek żyje na lądzie w zacienionych miejscach wilgotnych, po ogrodach i zaroślach. Żywi się soczystymi roślinami, które tarkiem językowym ogłodywa a nie żuje. Żeruje wieczorem i rankiem, za dnia tylko po deszczu lub w dni chłodne i wilgotne. W porze suchej i cieplej siedzi ukryty. Zagrożony, chowa się głęboko w skorupę. Ucieczką ratować się nie może dla swej powolności, nie stawia też oporu, nie posiada bowiem ku temu broni. Ze

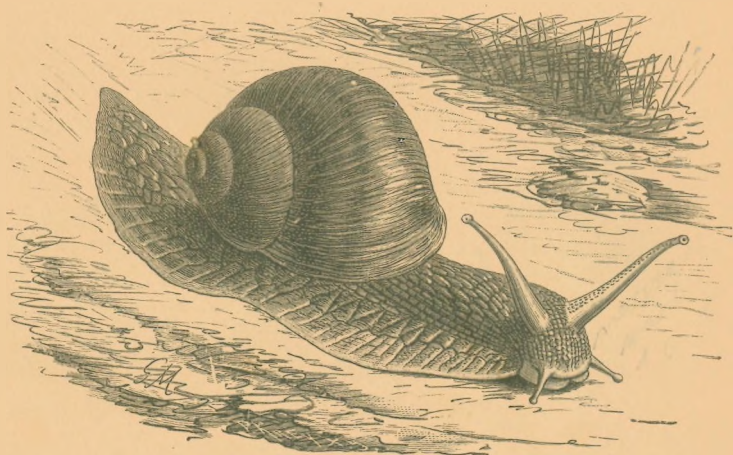

Fig. 188. Ślimak winniczek, (*Helix pomatia*, die Weinbergsschnecke).

skorupy wysuwa się powolnie i stopniowo. Wystawia rożki z oczami dla rozpoznania okolicy i żywności, potem rozpościera stronę brzuszną z nogą. Przybrawszy tak właściwą mu postać podłużną, pelza pomalutku i niesie na sobie skorupę, która mu jest niejako domkiem mieszkalnym i ochronnym. Któ-



Fig. 189. Ślinik leśny, (*Arion empiricorum*, die Wegschnecke).

rdy przejdzie, zostawia po sobie ślad połyskującego śluzu, który obficie wydziela z nogi. Na zimę wchodzi w ziemię pod liśćmi lub mchem, obraca się otworem skorupy do góry i zasklepia go wapniem wieczkiem z własnego śluzu wydzielonem. Potem zapada w stan zupełnego odrętwienia i tak nie nie je-

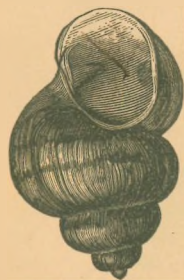

Fig. 190. Nalegota żyworodna, (*Paludina vivipara*, die Sumpfschnecke).

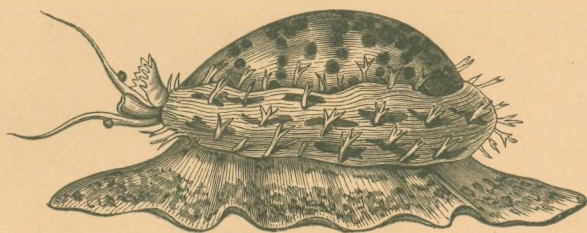

Fig. 191. Porcelanka tarantowata, (*Cyprea tigris*, die Tigerschnecke). Zwierzę wysunęło nogę, skorupę zaś pokryło poją płaszczą obsadzonego rozgałęzionymi przysadkami.

dząc, przebywa zimę. Z nastaniem wiosny ocuca się, odtrąca wieczko, wychodzi, zaczyna żerować i składa jaja w ziemię. W miesiąc potem lęgnie się ślimacze z małą skorupką, którą w miarę dalszego swego wzrostu nadstawia na jej brzegu!; przyrosty te widać na skorupie. Tu i owdzie ludzie jedzą ślimaka i w tym celu umyślnie go hodują w ogrodach ślimaczych.

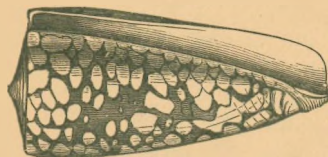

Fig. 192. Stożek świetny, (*Conus nobilis*, die Kegelschnecke).

Płucodysznyimi ślimakami lądowymi bezskorupnymi są Ślinik leśny (fig. 189.), Pomrów polny (*Limax agrestis*, die Ackerschnecke), a wodnymi opatrzonymi skorupą Nieruch stawowy (*Limnaeus stagnalis*, die Schlammschnecke), Zatoczek rogowy (*Planorbis corneus*, die Tellerschnecke).

We wodzie żyje także Nalegota żyworodna (fig. 190.), która jednak jest skrzelodyszna, jak i Rozdeпка rzeczna (*Neritina fluviatilis*, die Schwimmschnecke).

W morzu żyje wiele ślimaków o pięknych skorupach jak Porcelanka tarantowata (fig. 191.) Stożek świetny (fig. 192.), Rozkolec, Szponiatka, Słuchota, Wieżycznik, Skrzydelnik, Trąboróg i wiele innych.

Mała Monетка (Cypraea moneta) służy murzynom w Afryce i Hindom w Indyach przy drobnych wypłatach za monetę zwaną kauri. Morskie Szkarłatniki (Purpura) zawierają w sobie sok barwny, który daje barwę szkarłatną.

Znamiona wspólne winniczka . . . szkarłatnika (fig. 188—192.).

Mają ciało miękkie, głowę wyraźną z narządami zmysłowemi i kadłub. Mają płaską nogę po stronie brzusznej, płaszcz całki i skorupę jednolitą. Należą do gromady: **Slimaki.**

Gromada. Głownogi. Cephalópoda. Kopffüssler.

Matewka Rondeleta (fig. 193.) ma głowę wyraźnie oddzieloną od kadłuba, okrytego workowatym płaszczem o 2 bocznych płetwach, z którego wystaje lejek. Oczy wielkie. Usta opatrzone silnemi szczękami i obstawione wieńcem 10 mięsistych ramion, z których 8 krótszych są całe smoczkami obsadzone, zaś 2 dłuższe tylko na końcu. Kadłub bez przegubów, płaszcz tworzy koło głowy szpary, prowadzące do jamy skrzelowej, zawierającej dwaskrzela do oddechania. Wystający z środka płaszcza lejek ma znaczenie nogi. Grzbietna strona płaszcza zawiera tarczowatą skorupę podłużną (os sepiae), z licznych warstw wapna złożoną.

Matewka jest morską. Żywi się zwierzętami, które ramionami ujmuje i przytrzymuje, a szczękami rozszarpuje. Używa swych ramion także do przyczepiania się, chwytania zdobyczy za pomocą smoczków, oraz do chodzenia po dnie morskiem. Pływa wstecz, wytryskując lejkiem całą siłą wodę do jamy skrzelowej nabieraną; obie boczne płetwy ułatwiają jej także pływanie. Zagrożona, wypuszcza z siebie płyn czarny jak atrament i macąc nim wodę, zasłania się przed niebezpieczeństwem. Płynu tego używają jako farby malarskiej pod nazwą sepii, skorupy grzbietnej (os sepiae) do polerowania, a mięsa do jedzenia.

Samica żeglarka (Argonaŭta Argo, das Papierboot) ma skorupę cieniuchną, zaś Łodziki (Nautilus Pompilius, das Schiffsboot) skorupę grubą na komory podzieloną a ramiona liczne, krótkie.

Osobliwe te zwierzęta skrzelodyszne i drapieżne wraz z swymi krewniakami dla ramion osadzonych dokoła gęby tworzą osobną gromadę: **Głownogi.**

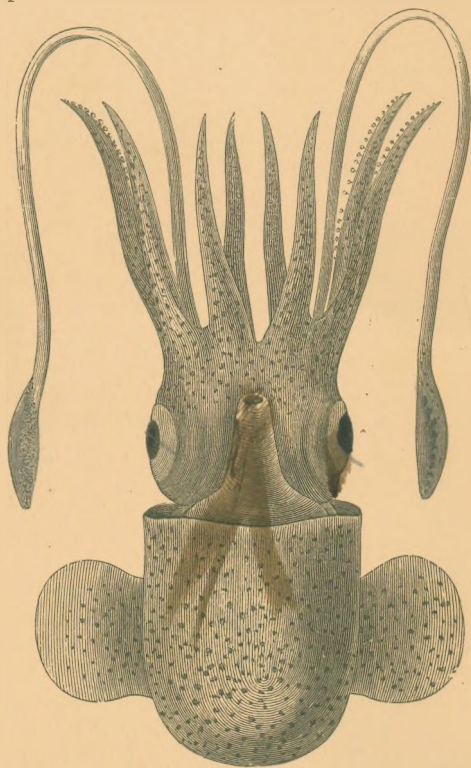

Fig. 193. Matewka Rondeleta, (Sepioida Rondeletii).

Gromada. **Małże.** Conchifera. Muscheln.

a) Niecewki. Asiphonia.

Szczeżuja wielka (fig. 194.) tkwi w skorupie wapnistej, jajowatej, żółtawo zielonej, złożonej z dwóch połówek, połyskujących wewnątrz perłowa macica; brzegi ich grzbietne są połączone ze sobą bezzębną zawiasa i sprężystem więzadłem. Zamykanie skorupki odbywa się za pomocą dwóch silnych mięśni,

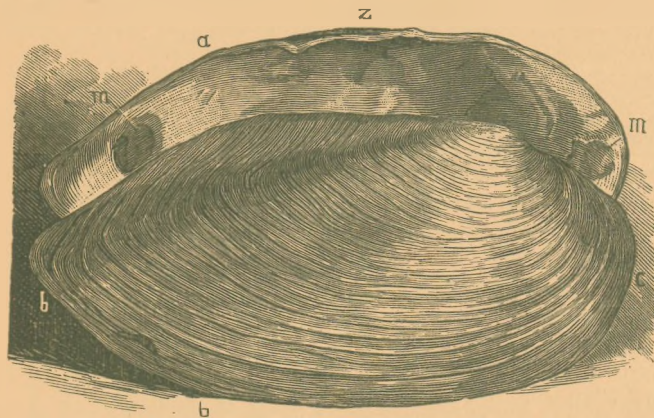

Fig. 194. Szczężuja wielka, (Anodonta cygnea, die Teichmuschel). Skorupa.

przyczepionych na wewnętrznej stronie obu połówek; one to odłaczają na skorupkach wciski mięśniowe (m m); gdy zaś mięśnie przestają działać, otwiera skorupki mechanicznie więzadło, przez zamknięcie ściśnione, rozszerzając się napowrót.

Ciało szczężui jest miękkie, ściśnione na boki, bez głowy, przedstawia sam kadłub, osłonięty płaszczem, odłaczającym znowu

wcisk płaszczowy, złożonym z dwóch połów, na przodzie otwartych, od tyłu zacho-dzających na siebie tak, że tworzą dwa otwory, dolnym wchodzi woda do skrzeli listkowatych, pod płaszczem z obu stron leżących, górnym zaś uchodzi napowrót. Na spodnim końcu kadłuba znajduje się bezzębna gęba z dwiema parami płatków, służących do sprawiania wiru we wodzie i doprowadzaniu tym sposobem żywności do gęby. Na stronie brzusznej ma długi, mięsisty wyrostek do pelzania, zwany nogą.

Szczężuja żyje towarzysko na dnie słodkich wód wolno płynących lub stojących, zwłaszcza w obszernych jeziorach i stawach. Żywi się drobnymi zwierzątkami, które ruchem płatków przygębnych sprowadza do otworu gębowego. Tkwi zagrzebana przednim tępyim końcem (c) w piasku lub mule, wystawiwszy tylny (b), którym przez dolny otwór płaszcza ciągle świeża wodę w siebie nabiera i znów na sposób fontany wystrzykuje. Woda ta opłókuje skrzele i tym sposobem oddecha szczężuja.

Fig. 195. Perłopław, (Meleagrina margaritifera, echte Perl-muschel). Skorupa od wewnętrznej strony z perłami.



Siedząc w miejscu, szczężuja prowadzi swój żywot jednostajny. Czasem wysunie nogę z płaszcza i skorupy, a wzniosłszy się na niej, pelża pomalutku tak, że za pół godziny ujdzie drogi tylko na długość swego ciała. Kędy przejdzie, pozostawia za sobą bródę.

Szczężuja rozmnaża się z jaj. Młoda legnąc się, ma zaczątki skorupy, którą w miarę swego wzrostu zwiększa nadstawianiem brzegów, skąd pochodzą przyrosty na skorupie widoczne.

Gdy woda wysycha, szczężuja nabiera w siebie obficie wody, a zamknąwszy skorupę szczelnie, może tak przez jakiś czas utrzymać się przy ży-

ciu, aż znowu zostanie zalana wodą; w przeciwnym razie ginie, a jej skorupa rozwiera się szeroko. Podczas głodu człowiek nią się żywi; gdziegdzie jedzą ją smażoną. Skorupy jej używają do zbierania śmietany. Lud nazywa zwierzę skałką, skorupy czerepachami.

Słodkowodną jak szczelają jest nasza Skójką (Unio pictorum, die Malerflusmuschel).

Perłopław (fig. 195.) ma obie skorupy jednakie półkuliste, i przytem grube i warstwowane z brzegiem zawiasowym prostym. Strona wewnętrzna skorup połyskowna i pięknie mieniąca się barwami, daje perłową macicę. Prócz tego wytwarza perłopław najpiękniejsze i najregularniejsze perły, powstające w ten sposób, że perłopław otacza ziarnka piasku, lub inne obce ciała, które się pod skorupę dostały i drażnią go wydzieliną swego płaszcza, twardniejącą na perły. Nogę ma małą z bisiorem, t. j. z wiązką cienkich włókien, któremi trzyma się skały w głębinie morskiej.

Perłopław żyje gromadnie, szczególnie w zatoce perskiej, na pobrzeżu wyspy Ceylon i w centralnej Ameryce, uczeplony do skał. Poławiają go dla pereł i perłowej macicy; mianowicie nurkowie spuszczaają się za nim w tonie i zbierają go. Nałowione okazy rozkładają na brzegu, aby poginęły i zgniły, poczem wybierają ze skorup perły, których bywa w jednym małżu czasem kilkadziesiąt, w innych zaś ani jednej. Wartość pereł oznacza się, równie jak klejnotów, na karaty.

Ostryga (fig. 196.) ma skorupy krągławo jajowate, zwężone przy zawiasie bezzębnej, z licznych warstw złożone i grube. Nadto są one nierówne, t. j. spodnia wklęsła i większa od górnej, która tworzy płaską pokrywę. Na wewnętrznej stronie każdej z nich jest jeden gruby mięsień do zwierania skorupy. Płaszcz rozcięty z brzegiem strzępiastym.

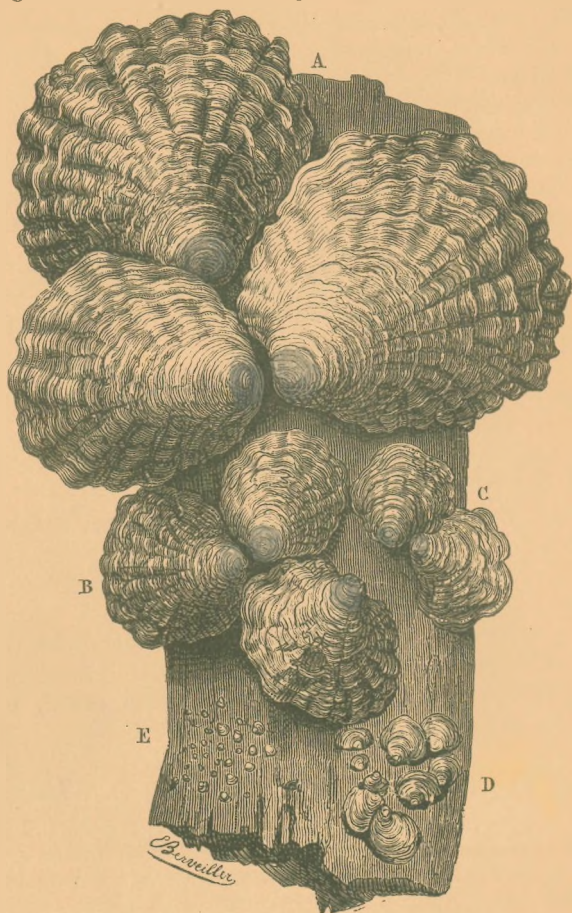

Fig. 196. Ostryga, (Ostrea edulis, die Auster).

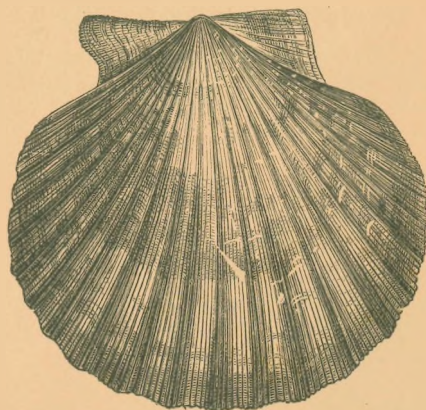

Fig. 197. Przegrzebek, (Pecten opercularis, die Kammuschel).

Ostryga żyje przy pobrzeżach mórz europejskich w niewielkiej głębokości i jest małżem obok perłopława pod względem ekonomicznym ważnym. Za młodu pływa swobodnie, później zaś, mając nogę zmarniałą, siedzi stale na miejscu, przytwierdzona powierzchnią dolnej skorupy do skały. Tworzy wielkie osady, zwane ławicami lub łożyskami ostrygowemi. Żywi się drobnymi żyjątkami, które jej woda donosi między skorupy nieco otwarte. Stanowi w żywym stanie od najdawniejszych czasów ulubiony pokarm mieszkańców nadmorskich, to też poławiają ją corocznie na tysiące milionów. Obecnie ławice ostryg nie starczą już potrzebnie, dlatego chowają ostrygę w sztucznych zasiekach morskich, gdzie ich mniej marnieje, niż żyjących wolno w morzu i narażonych na różne przypadłości.

Nierówne skorupy bruzdkowane ma **Przegrzebek** (fig. 197.).

Przegrzebek, ostryga, perłopław, skójka, szczeżuja mają tylne brzegi płaszczu zwyczajne, nie przedłużone w cewki, przeto razem wzięte zowią się: **Niecewkami**.

b) Cewiaki. Siphoniata.

Skalotocz (*Pholas dactylus*, der Steinbohrer) odznacza się tem, że płaszcz tworzy na tyle dwie cewki, dolną z nich wchodzi woda do jamy płaszczowej, a górną wychodzi.

Żyje w dziurach skalnych, które sobie ząbkami swych klinowatych skoruppek wydrąża.

Świdrak (*Teredo navalis*, der Schiffsbohrwurm), mający pozór robaka, toczy i niszczy w przystaniach morskich pale tamowe oraz parkna okrętowe. W naszych wodach pospolitemi są liczne **Grochówki** (*Pisidium*, die Erbsenmuschel).

Skalotocz i pokrewne mają, w przeciwieństwie do szczeżuji, brzegi płaszczu częściowo zrosłe i przedłużone w dwie cewki, przeto razem wzięte zowią się: **Cewiakami**.

Znamiona wspólne szczeżuji . . . świdra (fig. 194—197.).

Są bezgłowe, okryte płaszczem o 2 połach, które otulają ciało pospołu z dwudzielną skorupą z nich wydzieloną. Mają otwór gębowy bezzębny po bokach opatrzone 4 płatkami do sprawiania wiru we wodzie i sprowadzania tak żywności. Mają na stronie brzusznej nogę albo zamiast niej kądzielnik do snucia bisioru. Oddechają skrzelami. Należą do gromady: **Małże**.

Znamiona wspólne winniczka . . . mątwki, świdra (fig. 188—197.).

Są bocznie symetryczne. Mają ciało miękkie i kurczliwe. Są okryte płaszczem, który zwykle wydziela ze siebie skorupę wapienistą. Nie posiadają nóg członkowanych. Należą do typu: **Mięczaki**.

X 207

Typ. Szkarłupnie. Echinodermata. Stachelhäuter.

Gromada. Rozgwiazdy. Asteroidea. Seesterne.

Rozgwiazda pomarańczowa (fig. 198.) odznacza się postacią promienistą według liczby 5, małe bowiem jej ciało tarczowate czyli kadłub, zajmuje środek, a na obwodzie rozchodzi się jakby gwiazda w 5 promieni czyli ramion klinowatych, na brzegu kolcami najeżonych. Ma także wewnętrzne narzędzia ułożone 5-krotnie dookoła głównej osi; jest więc budowy promienistej. Szkielet skórnny zwapniały, złożony z gęstych szeregów ruchomych tabliczek.

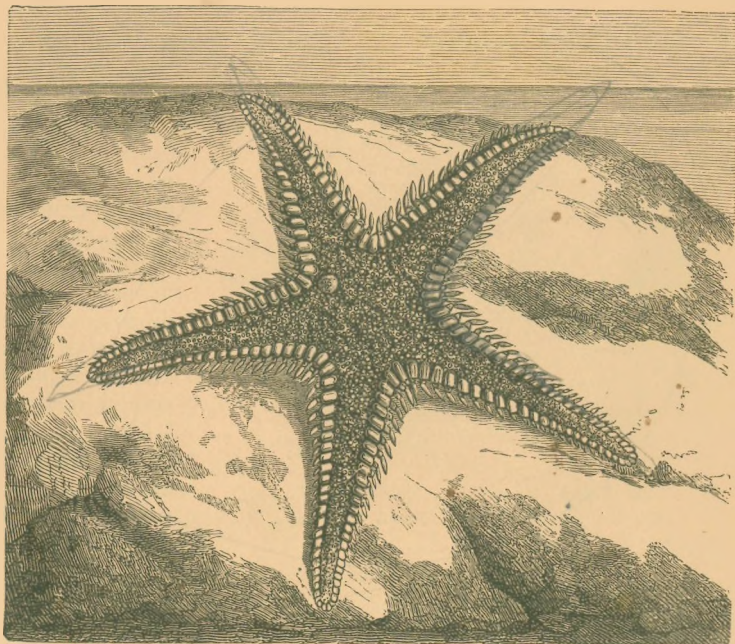

Fig. 198. Rozgwiazda pomarańczowa, (*Astropecten aurantiacus*, der Seestern).

Otwór gębowy mieści

się w środku na spodzie ciała. Od niego ciągnie się spodem każdego ramienia rowek, w którym jest 4 szeregów rurkowatych nibynóżek z końcem smoczkowatym, służących do czepiania się i pełzania.

Rozgwiazda spoczywająca trzyma je w sobie schowane i skórczone, zaś w stanie czynnym napuszcza do nich wody, przedłuża i napręża je tym sposobem i wystawia je dziurkami zawartemi w spodnim rowku każdego ramienia; po odpływie wody nibynóżki kureczą się.

Rozgwiazda jest morską. Żywi się szczególnie skorupnymi mięczakami. Pokonywa łup tym sposobem, że przykłada doń swój otwór gębowy i wystawione nóżki, wydaje ze siebie sok odurzający, ubezwładnia nim ofiarę i zmusza do rozwarcia skorupy, poczem wsuwa w nią wypuklony żołądek i wysysa

mięczaka. Czołga się niedołącznie po dnie morza za pomocą swych ramion i nibynózek. Którędy chce się udać, tamtędy wystawia nibynóżki, przedłuża i napręża je po drugich napuszczaniem wodą, aż osiągną twardego przedmiotu i czepią się go swym smoczkowatym końcem, potem kurczy je wskutek odpływu z nich wody, pociąga przez to niemi samą siebie i tak zwolna się posuwa. Przewrócona na grzbiet, czepia się tak długo podstawy wystawianemi i ściąganiem nibynózkami, aż się wreszcie odwróci. Ruch jej nibynózek wystawionych sprawia widok, jak kłębujące się robaki, wszakże widzieć go można tylko na żywej rozgwiazdzie.

Rozgwiazda odradza utracone ramiona; rozmnaża się z jaj, młode jej jest budowy symetrycznej.

Należy z pokrewnymi jej gatunkami do gromady: **Rozgwiazdy**.

Gromada. Jeżowce. Echinoidea. Seeigel.

Jeżowiec jadalny (fig. 199.) ma postać bocheneczka chleba, szkielet

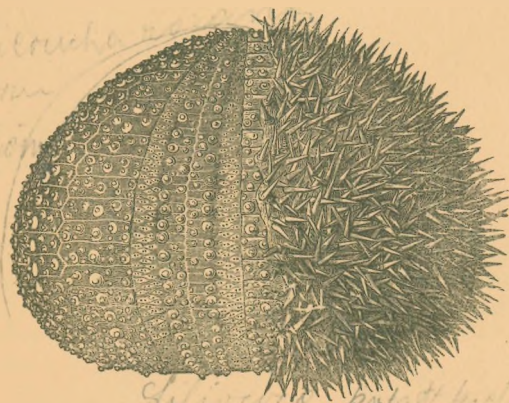

Fig. 199. Jeżowiec jadalny, (*Echinus esculentus*), skorupa w połowie ogołocona z kolców.

jego jest skorupą wapienną, złożoną z tabliczek zrosłych ze sobą, z których naprzemian jedne są najeżone kolcami, osadzonymi na guzkach, a drugie przebite licznymi dziurkami, któremi wychodzą jego nibynóżki, służące do czołgania się. Prócz tych nibynózek do czołgania się ma na sobie między kolcami jeszcze rodzaj przysadek kleszczowatych (fig. 200.) z osobna na trzonku osadzonych; temi oczyszcza się jakby grzebieniem ze ziół morskich uwięzłych między kolcami jego, ujmuje także żywność i podając z jednej nożki do drugiej, doprowadza tak aż

do otworu gębowego, który się u spodu znajduje i 5 zębami jest opatrzony.

Jeżowiec żyje w morzu na pobrzeżach. Żywi się roślinami. Czołga się po nich i po skałach za pomocą swych cewkowatych nibynózek podobnym sposobem, jak rozgwiazda, używając także kolców jakby szczeდეł do wspierania ciała.

Należy z pokrewnymi mu gatunkami do gromady: **Jeżowce**.

Znamiona wspólne rozgwiazdy, jeżowca (fig. 198—200.).

Są budowy promienistej według liczby 5. Mają udzielną narząd pokarmowy, naczyniowy i nerwowy. Są opatrzone właściwym narządem naczyń wodnych, których odgałęzienia tworzą cewkowate nibynóżki do powolnego czołgania się. Są bezgłowe. Posiadają szkielet skórný zwiapniały. Żyją w morzu. Rozmnażają się z jaj. Są w młodym stanie postaci symetrycznej. Należą do typu: **Szkarłupnie**.



Fig. 200. Nóżki kleszczowate jeżowca: (a) trójdzielné, (b) kabłąkowate.

Typ. Jamochłony. Coelenterata. Darmlose.

Gromada. Meduzy. Acaléphae. Quallen.

a) Stulbiopławy. Hydroidea. Quallenpolipen.

Stulbia (fig. 201.) jest malutkiem, zaledwie do 8 mm długości, wodnym zwierzątkiem. Zielone lub brunatne jej ciało jest miękkie, kurczliwe, podobne do długiego, cienkiego woreczka. Koniec przedni ma otwór gębowy prowadzący do jamy odżywczej, która zastępuje przewód pokarmowy, bo osobnego przewodu pokarmowego brak. Otwór ten jest okolony 6—8 (czasem i więcej) nitkowatymi ramionkami, które również jak ciało mogą się dowolnie kurczyć i wyciągać. Zawierają one liczne parzydełka tj. woreczki, mające jad i włókno spiralnie zwinięte, które wypada z woreczka, gdy tenże przez dotknięcie się pęknie; parzą one podobnie, jak włosie pokrzywy.

Zwężonym tylnym końcem ciała przyczepia się stulbia do rośliny wodnej lub innego przedmiotu i miejsca nie zmienia.

Stulbia żyje u nas i gdzieindziej w słodkich wodach stojących. Uczepiwszy się rośliny (c), wyciąga ciało, rozpina ramionka i tak czatuje na zwierzątka wodne. Skoro które dotknie się ramionek, zostaje ubezwładnione parzydełkami i przylega do nich, poczem stulbia kurczy ramiona, wprowadza zdobycz do gęby chciwie i szeroko rozwierającej się i polyka. Zachowanie się jej w tym względzie można spostrzegać, nabrawszy wody z zielem do słoika.

Rozmnaża się jużto przez jaja zimujące w wodzie, już też przez pączki (ob. rycinę), które w lecie z dolnej części ciała puszcza, i z których powstają powoli nowe stulbie, odrywające się wreszcie od pnia swojego i żyjące potem same dla siebie. Utracone części ciała odrastają jej napowrót; co więcej, z kawałków, na które ją pokrajać, powstają nowe stulbie.

b) Krażkopławy. Discophora. Scheibenquallen.

Zwierzęciem morskiem jest **Chełbia modra** (fig. 202.), posiadająca ciało galaretowate, kształtu płaskiego dzwonka, którego krawędź jest gęsto obrosła długimi cienkimi wypustkami. Na spodzie dzwonka znajduje się otwór gębowy, otoczony 4 ramionami, prowadzący do jamy ciała, która promiście w ciebie się rozgałęzia.

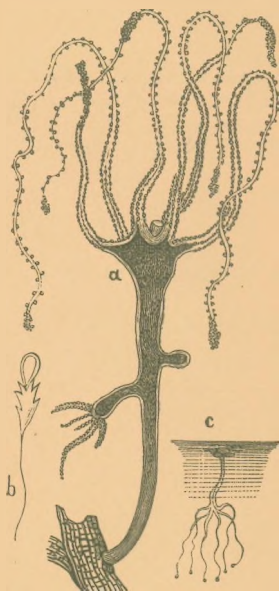

Fig. 201. (a) Stulbia (Hydra, der Armpolyp) rozwinięta, (c) mniejszy okaz, (b) parzydełko.



Fig. 202. Chełbia modra, (*Aurelia aurita*, die Ohrenqualle).

Cała jej powierzchnia zawiera niezliczone parzydełka. Dotknięta gołą ręką, wypuszcza natychmiast ze siebie mnogie parzydełka i mocno niemi parzy dotykającego.

Chełbia pływa gromadami zwyczajnie po powierzchni morza, jak i inne jej pokrewne zwierzęta meduzami zwane, przedstawiając z powodu ładnych barw, któreimi ich ciała się mienia, przesliczny widok.

Chełbia i pokrewne żywią się małutkami i zwierzątkami, które wprzód parzydełkami ubezwładniają, a potem wciągają do jamy ciała.

Stułbia i chełbia z licznymi krewniakami mają

części ciała promienisto ułożone. Należą do gromady: Meduzy.

Gromada. Korale. Anthozóa. Korallenthiere.

Koral czerwony (fig. 203.) ma postać rozgałęzionego drzewka, którego rdzeń jest wapienisty, twardy, czerwony i nazywa się koralowiną. Ta pokryta jest białawą, miękką korą, wśród której znajdują się liczne komórkowate zagłębienia, a w każdym z nich siedzi małutkie zwierzątko, polipkiem zwane, mające około otworu gębowego 8 listkowatych, na brzegu ząbkowanych macków i podobne jest, gdy je trzyma rozwinięte, do białego kwiatka.

Jama odżywcza każdego koralika nie jest w sobie zamknięta, ale łączy się z innymi i tworzą one tak wspólne przewody rozgałęzione na drzewku. Polipki wydają z siebie nietylko korę, ale i środkową koralowinę.

Rozmnażają się przez jaja. Młody osobnik rosnący wydaje pączki, które rozwijają się w nowe osobniki, nie odrywające się, jak u stułbii i tym sposobem tworzy się całe drzewko z liczną gromadą osobników.

Polipki u dołu drzewka giną z czasem, jak dolne gałęzie n. p. drzew cetyniastych, zaś u góry i po bokach powstają coraz to nowe, które koralowinę dalej budują, na wysokość przeszło $\frac{1}{4}$ metra.



Fig. 203. Koral czerwony, (*Corallium rubrum*, die Edelkoralle), z rozwiniętymi koralikami.

Koralowina służy do wyrabiania paciorków koralowych i innych ozdobnych rzeczy, przeto stanowi popłatny przedmiot handlu.

Czerwoną koralowinę w kształcie mnogich rurczek wydaje **Organecznik** (*Tubipora musica*, die Orgelkoralle).

Jest jeszcze w morzu bardzo wiele innych polipów, wydzielających jednak siebie koralowinę zwyczajnie białą. Jedne z nich są pojedyncze, jak **Grzybin** (*Fungia*, die Pilzkoralle), drugie tworzą gromady, jak **Tołp** (*Madrepora*) **Gwiazd** (*Astraea*) i inne.

Rosną one przeważnie na podwodnych skałach, osobliwie koło wybrzeży i rozmnażają się tak obficie, że wytwarzają z czasem tak zwane rafa koralowe, ciągnące się wzdłuż wybrzeży, a nawet niekiedy wyspy, jak n. p. na Oceanie Spokojnym, gdzie wiele wysp australskich jest tego pochodzenia.

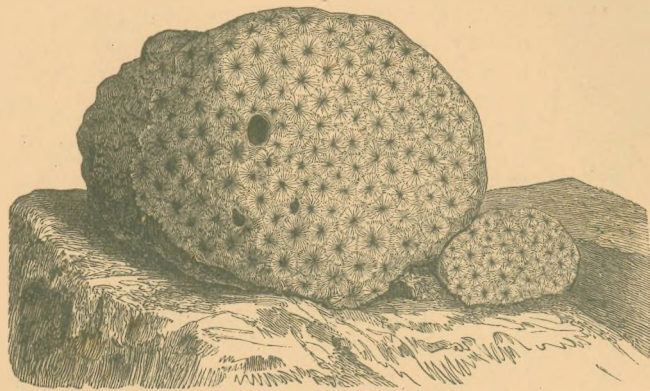

Fig. 204. Gwiazdnia kropczysta, (*Astraea rotulosa*, die Sternkoralle).

Polipem pojedynczym, nie wytwarzającym gromady, jest **Ukwiał sasanka** (fig. 205), mający kształt pieńka drzewa koloru czerwonego w białe kreseczki. U górnego końca znajduje się otwór gębowy, otoczony kilkoma wieńcami macków, opatrzonych w liczne przyrędełka; mięsisty spód ciała służy mu, jako noga do przyczepiania się i pełzania.

Ukwiał żyje w morzu. Prowadzi żywot cichy i jednostajny. Siedzi uczepiony nogą do skały, ale nie trwale, lecz przesuwa się czasem z miejsca na inne. Sprawia z innymi barwnymi ukwiałami widok podobny, jak rośliny rosnące na skale lądowej. Niekiedy całkiem się puści i daje się unosić wodzie, aż się znowu uczepi nogą, która jako mięsista i gibka przystaje szczelnie do skały nawet z powierzchnią nierówną. W stanie niezręcznym wpukła górny

krążek z mackami otworem gębowym do wnętrza jamy odżywczej, zamyka się tak sobie, jak niektóre kwiatki wieczorem, i wyciąga wtedy jakby bryłkę. Gdy chce jeść, nagle rozwija się i czeka na zdobycz, którą stanowią morskie zwierzątka. Ujmuje i pokonywa je za pomocą macków chwytnych i przyrędełek. Mianowicie skoro tylko jakie zwierzątko dotknie się rozpostartych jego macków, robi nimi w tejże chwili ruch chwytny i wypuszcza ze siebie mnogie przyrędełka, przytrzymuje tak łup i wciąga go wreszcie otworem gębowym do środka. Zwierzę silniejsze od siebie i szamocące się z nim oplata niezliczonemi przyrędełkami, skutkiem czego nie może mu się już wymknąć; przyrędełek nigdy mu nie zabraknie, ma ich bowiem na miliony, a do tego powstają w skórce ciągle nowe.

Koral, organecznik, gwiazdnia, ukwiał i pokrewne należą do gromady: Korale.

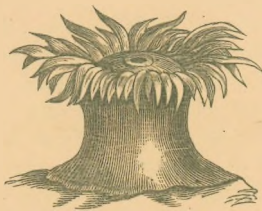

Fig. 205. Ukwiał biały (*Sagartia nivea*, die Seeanemone).



Fig. 206. Gąbka morska (*Spongia adriatica*, der Badeschwamm).

Gromada. Gąbki. Spongiae. Schwämme.

Gąbka (fig. 206.) ma kształt bryły nieregularnej, przyczepionej spodem do podłoża. Ciało jej kurezliwe i śluzowate powleka rogowatą, dosyć sprężystą plecionkę, która jest szkieletem gąbki.



Fig. 207.
Kielichówka
(*Sycon ciliatum*), osobnik.

Wnętrze gąbki przenikają mnogie przewody, w których krąży ustawicznie woda; dostarczająca gąbce powietrza do oddechania, a zarazem pokarmu. Te przewody poczynają się drobnymi otwórkami wciekowymi na powierzchni, a zbiegają się w większe otwory wyciekowe, również na powierzchni, którymi woda wypływa. Pokarm, składający się z drobnych roślinek i zwierzątek, zostaje w pomienionych przewodach zatrzymanym i strawionym, a niestrawione cząstki gąbka przez otwory wyciekowe wydalą.

Rozmnaża się z jaj. Młode, legnące się z jaja, posiada jajo-waty kształt i rżęski na powierzchni, za pomocą których pływa swobodnie przez krótki czas po morzu. Potem osadza się na jakim przedmiocie podwodnym i rozrastając się, przybiera zwoła postać rodzicielską. Gąbkę można stosownie pociąć na kawałki, a z tych każdy odrasta na osobnika.

Gąbka ta żyje wyłącznie w morzu Śródziemnym i Czerwonym. Siedzi przyrosła spodem do skały i nigdy nie opuszcza miejsca raz zajętego, bo nie ma ku przenoszeniu się żadnych narzędzi ruchowych. Szkielet jej zwany gąbką, służy do rozmaitych celów, dlatego jest przedmiotem handlu.

Liczne inne jej krewniaki są również morskie, jedne gromadne jak n. p. **Koronkowiec** (*Euplectella aspergillum* der Gießkannenschwamm), a drugie osobnikowe, n. p. **Kielichówka** (fig. 207.).

Gąbka słodkowodna (fig. 208.) zwana **Nadecznikiem** ma zazwyczaj postać krzewu o widlastodzielnych pędach, a barwę żywo zieloną. Za życia jest miękką, gałązki jej są podatne, ale łatwo łamią się. Po wysuszeniu staje się kruchą. Ciało jej jest miękkie i posiada liczne otwory wciekowe i większe wyciekowe, a wewnątrz jest szkielet, złożony z wielkiej ilości drobnych igiełek krzemionkowych.

Nadecznik żyje wyłącznie w wodach stojących i płynących całego kraju. Jest również pospolity w innych krajach **Europy**, także w **Ameryce północnej** i w **Azji**. Osiedla się zazwyczaj w głębszych miejscach rzek, potoków, stawów, odlewisk z wodą czystą i cichą.

Nie zawsze bywa krzewiasty, jak lud zwie jeleniami rogami, lecz tworzy często płyty lub podusieczki rozmaitych rozmiarów na podwodnych przedmiotach, n. p. na kawałkach gałęzi i konarach drzew zanurzonych w wodę, na palach, deskach, trzcinach, listkach, kamieniach itp. Świeżo z wody wyjęty posiada właściwą woń, przypominającą woń grzybów. Suszonego używano dawniej i dziś jeszcze w niektórych krajach używa się do nacierania skóry w cierpieniach reumatycznych, przyczem ostre igiełki wbijają się w skórę. Do innego użytku nie nadaje się dla swej kruchości.

Nadecznik zgadza się z gąbką co do prostej budowy. Należą do gromady: **Gąbki**.

Znamiona wspólne stulbii . . . nadecznika (fig. 201—208.).

Mają skład ciała promienisty według liczby 4, 6 lub 8 i ich iloczynów. Są bezgłowe, nieprzewieżiste. Posiadają jamę odżywczą zamiast udzielnego narządu odżywczego, budowę przeto uproszczoną. Okazują wielorakie podobieństwo do roślin. Są wodnemi. Należą do typu: **Jamochtony**.



Fig. 208. Gąbka słodkowodna, (nadecznik, *Spongilla lacustris*, der Süßwasserschwamm).

Typ. Pierwotniaki. Protozoa. Urthiere.

Gromada. Wymoczki. Infusoria. Aufgussthierchen.

Małzynek (fig. 209.) jest mikroskopicznie drobny, postaci określonej płaskawej. Ciało jego kurczliwe, na obwodzie bardziej zbite, a w środku ciękle i ruchliwe, ma na przednim końcu od spodu otwór gębowy na dnie obszernego zagłębienia zwanego ogebiem (a). Powierzchnia okryta błoną, porośłą rzęskami. Bocznymi rzęskami małzynek pływa zwinnie, kurcząc przytem i rozciągając ciało. Większych znowu rzęs szczecinowatych, jakie ma na przodzie i końcu ciała, używa także jakby szczepeł do chodzenia, a rzęsami otaczającymi ogebie sprawia silny wir we wodzie i sprawdza tak ku sobie drobniejsze od siebie żyjątka, które porwane wirami wpadają mu do ogebia, a stąd grzęzną w środkowej masie i bywają tutaj strawione.

W obwodowej warstwie ma małzynek bańkę, zwaną bańką tętniącą (b) dlatego, że od czasu do czasu kurczy się, wytryskując zbytnią wodę na zewnątrz. Obok niej znajduje się ciało, jądrem zwane (c).

Rozmnaża się głównie tym sposobem, że dzieli się na dwa młode, które żywią się same i wyrastają.

Żyje on we wszelakich wodach, zajęty ciąglem żerowaniem. Tworzy on z licznymi swymi krewnikami, jak n. p. **Trąbikiem** (Stentor), **Wirczykiem** (Vorticella) i innymi równie drobniutkimi i wodnymi, bogaty światek zwierzęcy dla gołego oka niewidzialny.

Wszystkie razem stanowią gromadę: Wymoczki.

Są liczne żyjątka od małzynka jeszcze prostsze, bo ze śluzowatego ciała utworzone, które wydają ze siebie zmienne wypustki czyli nibynóżki i napowrót je ściągają jak n. p. **Ameba**. Stanowią one gromadę: **Roznóżki** (Rhizopoda, Wurzelfüßler).

Znamiona wspólne wymoczków i roznózek.

Są utworzone ze śluzowatego ciała, plazmą zwanego, nie tworzącego różne tkanki i osobne narządzia, jakie posiadają inne zwierzęta. ale mimo to usposobione do wykonywania czynności życia zwierzęcego, jakimi są czucie, ruch, odżywianie i rozmnażanie. Stanowią najniższy szczebel świata zwierzęcego z powodu swego ciała uproszczonego. Są zwykle mikroskopicznie drobne. Stanowią typ: **Pierwotniaki**.

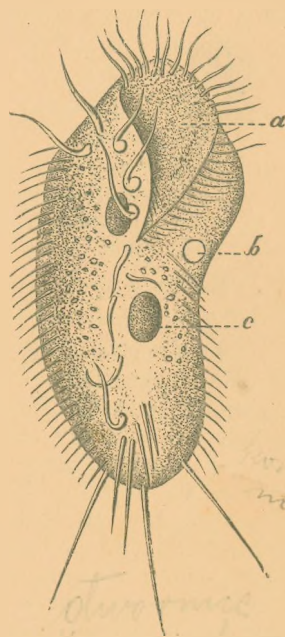

Fig. 209. Małzynek, (Stylonychia mytilus, das Muschelthierchen) od spodu, (a) ogebie, (b) bańka tętniąca, (c) jądro 200/1.

Przegląd świata zwierzęcego.

Opisane dotąd zwierzęta są tylko małą cząstką wielkiej liczby gatunków, które świat zamieszkują. Przedstawiają one wielką różnorodność kształtów i sposobu życia, mimo tego jednak można je podzielić według podobieństwa budowy na większe działy, typami zwane.

Znane z opisu są następujące:

1. Kręgowce,
2. Członkonogi,
3. Robaki,
4. Mięczaki,
5. Szkarłupnie,
6. Jamochłony,
7. Pierwotniaki.

Każdy z tych typów dzielimy jeszcze na gromady, rzędy, rodziny, a to dlatego, aby mieć lepszy przegląd tych kroców zwierząt.

1. **Kręgowce** są budowy bocznie symetrycznej, przedstawiają typ najbardziej wykształcony; nazwa ich pochodzi stąd, że posiadają wewnątrz kręgosłup, z licznych kręgów złożony, który wraz z czaszką i innymi kośćmi szkielet wewnętrzny stanowi. Kręgosłup ma w sobie rdzeń pacierzowy, połączony z mózgiem, który czaszkę wypełnia. Do szkieletu przyczepiają się mięśnie, służące do ruchu. Mają przewód pokarmowy, złożony z przełyku, żołądka i jelit, w nim to bywa pokarm strawiony, t. j. rozpuszczony i wyssany do krwi. Krew jest czerwona; u jednych (ssaki, ptaki) ciepła, u drugich (gady, płazy, ryby) zmiennie ciepła (zimna), t. j. ciepłsza lub zimniejsza, według temperatury powietrza lub wody. Do oddechania, celem odświeżania krwi powietrzem, służą płuca (ssaki, ptaki, gady, płazy) lub skrzela (niektóre płazy czasowo lub trwale, ryby). Serce, skąd krew rozplywa się po ciele, składa się u jednych z 4 części, z dwóch komórek i dwóch przedsionków (ssaki, ptaki), i u tych płynie osobno krew świeża (tętnicza) i nieodświeżona powietrzem (żylna), u innych przegródki sercowe są niepełne lub brak ich (gady, płazy, ryby) i u tych krew tętnicza miesza się z żylną (mieszana). Kręgowce przychodzą żywe na świat lub wykłówiają się z jaj.

2. **Członkonogi** są budowy bocznie symetrycznej, odznaczają się tem, że mają szkielet zewnętrzny, skórną chitynową lub wapienistą, wśród którego znajdują się mięśnie i inne części ciała. Ciało składa się z większej liczby pierścieni. Posiadają nogi członkowane w różnej liczbie, krew ich jest biała i zimna, a serce rurkowate znajduje się po stronie grzbietnej. Oddechają rozgałęzionymi po ciele rurkami (tchawki), do których prowadzą osobne otwory (prze-tchlinki), albo skrzelami. Do czucia służą im nerwy, wychodzące licznie z sznureczka nerwowego, ciągnącego się wzdłuż strony brzusznej.

Rozmnażają się przez jaja, a wiele z nich przechodzi zawite przeobrażenia.

3. **Robaki** są budowy bocznie symetrycznej, mają ciało miękkie wydłużone, złożone zwyczajnie z członków, nie posiadają odnóży członkowanych, a poruszają się głównie za pomocą dobrze wykształconych mięśni skórnych lub migawek (rzęsy). Oddechają najczęściej tylko skórą, a krew mają zazwyczaj białą lub bezbarwną. Nerwy i zmysły słabo wykształcone.

Rozmnażają się przez jaja i niektóre przechodzą przez przeobrażenie.

4. **Mięczaki** posiadają bocznie symetryczne miękkie ciało, nieczłonkowane, otoczone płaszczem, który wydziela zwyczajnie skorupę wapiącą pojedynczą (ślimaki) lub podwójną (małże). U niektórych da się wyróżnić głowa (głowonogi, ślimaki), u innych głowy brak (małże). Do ruchu służy duży mięsień na brzuchu (ślimaki, małże) albo nieczłonkowane wypustki głowowe (głowonogi). Oddechają płucami lub skrzelami. Posiadają przewód pokarmowy, serce, nerwy i narządy zmysłowe, u niektórych bardzo dobrze rozwinięte.

5. **Szkarłupnie** są budowy promienistej, według liczby 5. Mają szkielet skórny całki (jeżowce) lub mniej albo więcej ruchomy (rozwiazdy) z tarczki wapienistej złożony. Głowy nie posiadają. Ruch odbywają za pomocą nóg, zostających w związku z szczególnie rozwiniętymi naczyńiami wodnymi. Mają także narząd pokarmowy, krwionośny i nerwy.

Rozmnażają się przez jaja, a młode są budowy symetrycznej.

6. **Jamochłony** są budowy promienistej według liczby 4 lub 6, ciało miękkie bez szkieletu albo ze szkieletem, główną cechą ich jest to, że posiadają tylko jamę odżywczą, zamiast udzielnego przewodu pokarmowego. Brak im naczyń krwionośnych, również wyżej wykształconego układu nerwowego. U wielu z nich znajdują się parzydełka.

7. **Pierwotniaki** są drobne, zwyczajnie mikroskopiczne zwierzątka, uproszczonej budowy, których ciało składa się z plazmy, nie tworzącej osobnych organów. Do ruchu służą im zwyczajnie rzęsy. Są nagie lub posiadają szkielet wapienisty lub krzemionkowy. Rozmnażają się zwykle przez podział.

*Stonarznicie, Malarya - znowica
pasowyt orłan*



*Wszystko w głąb
Kamionka
Kamionka*



Spis alfabetyczny nazw zwierząt.

Liczby po nazwach oznaczają stronice.

Spis nazw polskich.

Admirał 105.
Agreściak 108.
Alka 59.
Ara 50.
Apolo 105.

Badiaga 130.
Baran 29.
Barczatka 107.
Bażant 53.
Bąbłowiec 117.
Bąk 102.
Bedliszka 115.
Bekas 56.
Bekwarek 44.
Bezogonowe 68.
Bezskrzydłe 103.
Białka 106.
Biedronka 88.
Biegacz 84.
Biegusy 59.
Bielec 94.
Bielinek 104.
Bizon 28.
Błonkówki 94.
Błyszczka 108.
Boa 64.
Bocian 53.
Boczeń 111.
Bolimuszka 101.
Bóbr 21.
Brodźce 53.
Brytan 10.
Brzdek 69.
Bujanka 102.

Cesarek 97.
Cewiaki 124.
Chart 12.
Chełbia 127.
Chomik 21.
Chrabąszcz 82.
Chróścik 92.
Chrzaszcz 88.
Cierniopromienne 71.
Cietrzew 53.
Czajka 55.
Czapla 54.
Czerwcyk 84.
Czerwotok 86.

Członkonogi 82.
Członkopromienne 73
Czteroczłonkowe 87.
Czteropłetwe 15.

Daniel 20.
Delfin 17.
Derkacz 56.
Długorogie 102.
Dniowce 104.
Drapieżce 38.
Drewniak 110.
Drętwik 80.
Dromedar 25.
Drop 55.
Drukarz 88.
Dudek 49.
Dusiciel 64.
Dwupłetwe 16.
Dydelf 37.
Dymówka 46.
Dzienne 104.
Dzierzba 44.
Dzieciół 49.
Dzik 34.
Dzióbak 37.
Dżdżownica 115.

Fałdoskrzydłe 92.
Foka 15.

Gacek 3.
Gady 61.
Gadzina ślepa 81.
Gałasówka 97.
Garbarz 84.
Gardłopłetwe 78.
Gawiał 67.
Gąbka 130.
Gąbki 130.
Gegawa 57.
Geś 57.
Gież 101.
Girafa 31.
Glista 116.
Gładkoskrzydłe 91.
Głogowiec 105.
Głownogi 121.
Głuszc 53.
Gniewiec 64.

Gnojak 84.
Gołąb 51.
Gołąbek 106.
Goryl 1.
Gronostaj 11.
Gróbarz 85.
Gruboskórc 33.
Gryzonię 19.
Grzbietopławek 99.
Grzechotnik 65.
Grzybinka 123.
Guniak 84.
Gwiazdnia 129.
Gzik 101.

Hipopotam 34.
Homar 114.
Hyena 10.

Iadyk 52.

Jadowite 64.
Jaguar 10.
Jak 28.
Jamnik 12.
Jamochłony 127.
Jarząbek 53.
Jaskółka 46.
Jastrząb 38.
Jaszczur 71.
Jaszczurka 61.
Jednodniówka 93.
Jedwabnik 106.
Jeleń 30.
Jelonek 84.
Jesiotr 79.
Jeż 6.
Jeżowiec 126.
Jełka 93.

Kaczka 56.
Kajman 67.
Kakađu 50.
Kalong 4.
Kałużnica 84.
Kameleon 62.
Kanarek 42.
Kangur 36.
Kapustnik 108.
Karaczan 91.

Karakon 137.
Karaś 74.
Karodzióbe 68.
Karp 73.
Kauri 121.
Kawka 45.
Kaznar 60.
Kiwi 60.
Kleszcz 112.
Kłosec 84.
Kolezatka 38.
Kolibr 46.
Kolka 72.
Kołatek 86.
Kołosz 110.
Komar 102.
Kondor 40.
Koi 23.
Koral 128.
Korale 128.
Kornik 88.
Kos 44.
Kostnoszkieletowe 71.
Kostoluskie 79.
Koszenila 100.
Kot 7.
Kowal 99.
Koz 29.
Kozica 30.
Kózki 88.
Krążkopławy 127.
Kret 5.
Kregowce 81.
Krocionóg 109.
Krogulec 40.
Krokodyl 66.
Krowieńczyk 84.
Królik 21.
Krótkorogie 100.
Krówka 86.
Kruszczyca 84.
Kruczek 136.
Kruk 45.
Krzeczek 111.
Krzywonos 42.
Krzyżak 113.
Kszyk = bekas.
Kukulka 47.
Kumak 69.
Kuna 12.

Kur 51.
Kuraki 51.
Kurapatwa 53.
Kusak 85.
Kusza 80.

Lama 27.
Latawiec 45.
Legawiec 10.
Leming 22.
Leniwiec 35.
Lew 8.
Lin 74.
Lis 11.
Listkonose 4.
Lori 50.
Ludojad 79.
Łabędź 57.
Łasica 12.
Łaska 12.
Łękorysie 102.
Łodzik 121.
Łosoś 76.
Łoś 30.
Łuszczałak 41.
Łyłyk 4.

Magot 2.
Majka 86.
Makrela 72.
Małpy 1.
Małże 122.
Małżynek 131.
Mannik 100.
Mącznik 87.
Mątewka 121.
Meduzy 127.
Mewa 57.
Miedziak 86.
Miernikowce 108.
Mięczaki 119.
Mięsożerce 7.
Miętus 78.
Minog 80.
Młot 80.
Molowce 108.
Monetka 121.
Mors 15.
Motyle 104.
Motylca 116.
Mól 108.
Mroczek 4.
Mrówczarz 36.
Mrówka 77.
Mrówkolew 91.
Mszyca 99.
Mucha 100.
Muchówki 100.
Mudela 67.
Mystyk 103.
Mysz 19.
Nadecznik 130.
Nalęgotka 120.
Nałan 84.
Nartnik 99.
Nerpa 15.
Niecewki 122.
Nietoperze 3.

Niedopłetwe 77.
Niedźwiadek 112.
Niedźwiędź 13.
Niejadowite 63.
Nielot 60.
Nieparka 107. [23.
Nieparzystokopytne
Nieprzeżuwające 33.
Nieruch 120.
Nocek 4.
Nocne 41.
Nocnicówki 107.
Nornik 20.
Nosorożec 25.
Nur 59.

●obleńce 116.
Odmieniec 71.
Ogar 12.
Ogoniaste 70.
Okrętowiec 124.
Oknówka 46.
Okularnik 66.
Okuń 71.
Olejka 86.
Orangutan 2.
Organecznik 129.
Orzeł 40.
Osa 96.
Osioł 24.
Ostryga 123. [73.
Otwartopęcherzowe
Owadożerce 5.
Owady 82.
Owadiarki 97.
Owca 29.

Padalec 62.
Pająki 110.
Pajęczaki 110.
Pancernik 36.
Pantarka 53.
Pantera 10.
Papugi 50.
Parzystokopytne 25.
Parzystopalce 47.
Pasikonik 89.
Paw 53.
Pawik 105.
Paz 105.
Pchła 103.
Peba 36.
Pelikan 59.
Pełnorożce 31.
Perkoz 58.
Perłopław 123.
Peraak 91.
Pierścieniec 115.
Pierwotniaki 131.
Pies 10.
Piewik 100.
Pięcioczłonkowe 82.
Piętnówka 108.
Pijawka 115.
Piła 80.
Pingwin 59.
Piżmowiec 30.
Plamiec 108.

Pleniówka 103.
Pliszka 44.
Plugawec 84.
Plujka 101.
Plusknia 98.
Pluskolec 99.
Pluskwa 98.
Pluskwiaki 98.
Płastuga—skarp 78.
Pławiec 64.
Płazińce 116.
Płazy 68.
Płoszczycy 99.
Pływak 84.
Pływaki 56.
Podjadek 90.
Podkowiec 4.
Podrzut—sprężyk 85.
Pokątnik 87.
Pokrzywnik 105.
Porcelanka 120.
Powojowiec 106.
Poziomczak 98.
Prasiatnice 92.
Prostoryse 102.
Prusak 91.
Prządka 106.
Prządkówki 106.
Przegrzebek 124.
Przepiórka 53.
Przeżuwacze 25.
Przynawek 80.
Przytulijk 106.
Pstrąg 75.
Pszczółka 94.
Ptaki 38.
Ptasznik 111.
Pudel 12.
Puhacz 48.
Puma 9.
Pustorożce 27.
Puszczyk 41.

Rak 113.
Ratler 12.
Rekin 80.
Ren 30.
Ręczynce 46.
Robaki 115.
Rogacz 84.
Rogą jelenie 130.
Rohafyńnic 84.
Ropucha 69.
Rotman 80.
Rozdeпка 120.
Rozgwiazda 125.
Rozkolec 121.
Roznożki 131.
Rozpiętek 110.
Roztocze 112.
Równoskrzydłe 99.
Różnoczłonkowe 86.
Różnoskrzydłe 98.
Rudawka 5.
Ruś 91.
Rusałka 105.
Ryby 71.
Ryjkowce 87.

Ryjówka 6.
Ryś 8.
Rzekotka 69.
Salangana 46.
Sandacz 72.
Sardela 77.
Sardynka 77.
Sarna 30.
Sep 40.
Sיעiarki 91.
Sikora 44.
Siniak 51.
Siwiotek 105.
Skafłotocz 124.
Skolopendra 110.
Skorupiaki 113.
Skowronek 43.
Skójska 123.
Skrzelodyszne 156.
Skrzelonogi 150.
Skrzydlenik 121.
Słoń 17.
Słonka 56.
Słowik 43.
Słuchota 121.
Smoczkousty 80.
Smok 62.
Smolik 87.
Sobol 13.
Sojka 45.
Sokoł 38.
Soliter 116.
Sowa 40.
Sówka 107.
Spodousty 79.
Sroka 45.
Srokosz 44.
Ssawce 38.
Stonóg 114.
Stożek 121.
Strętwia 100.
Struś 59.
Stułbia 127.
Stułbiopławy 127.
Sum 73.
Suszał 19.
Szakal 11.
Szarańczaki 89.
Szarańcza 89.
Szczerbaki 35.
Szczężuja 122.
Szczupak 76.
Szezur 20.
Szczygieł 42.
Szerokouch 4.
Szerszeń 97.
Szkarłatnik 121.
Szkarłupnie 125.
Szpak 45.
Szponiatka 121.
Szprotka 77.
Szympat 2.
Ścierwica 101.
Śledź 76.
Ślepica 81.
Ślimak 119.
Slimaki 119.

Ślinik 156.
 Śmieszka 57.
 Świdrak 124.
 Świeraszcz 90.
 Świerzbowiec 112.
 Świetlik 86.
 Świnia 33.
 Świstak 19.
 Świtezianka 92.
 Tapir 25.
 Tarakan 91.
 Tasiemiec 116.
 Tęcznik 84.
 Tchórz 12.
 Termit-bielec.
 Tkacz 43.
 Torbacze 36.
 Trąboróg 121.
 Traszka 70.
 Trójczłonkowe 88.
 Trupiążkówka 106.
 Trychina 116.
 Trzmiel 96.

Trzonkoczne 113.
 Trzyszczyk 84.
 Tumak 12.
 Tuńczyk 72.
 Turkuć 90.
 Tygrys 9.
 Ukwiął 129.
 Wal 16.
 Wałkarz 44.
 Ważka 83.
 Wągr 117.
 Wąż 63.
 Wesz 100.
 Węgorz 77.
 Weże 63.
 Wielbłąd 25.
 Wielkouch 3.
 Wieżycznik 121.
 Wewiórka 19.
 Wije 109.
 Wilczomlecze 106.
 Wilk 37.

Winiec 100.
 Winniczek 119.
 Włosień 116.
 Wodołaz-pies.
 Wół 27.
 Wonnica 88.
 Wreгатka 84.
 Wróbel 41.
 Wróblowate 41.
 Wrona 45.
 Wrosłoczne 114.
 Wstęgówka 108.
 Wydra 13.
 Wyjec 2.
 Wymoczki 131.
 Wyz 79.
 Wyżeł 10.
 Zając 20.
 Zamarnik 97.
 Zamknięto-pęcherzo-
 Zaskroniec 63. [we 78.
 Zatocek 120.
 Zawisak 105.

Zazula 88.
 Zebu 28.
 Zimorodek 49.
 Żółta rybka 74.
 Żółtawka 101.
 Zmierzchnikowca
 Zwinka 61. [105.
 Zyska 107.
 Żaba 68.
 Żabobnik 105.
 Żarłacz 79.
 Żądłówek 94.
 Żbik 8.
 Żebra 25.
 Żeglarz 121.
 Żmija 64.
 Żółw 67.
 Żółwiniec 68.
 Żóraw 54.
 Żubr 28.
 Żuk 84.

Spis nazw łacińskich.

Abdominales 73.
 Abraxas 108.
 Acaléphae 127.
 Acánthia 99.
 Acanthópteri 71.
 Acheróntia 105.
 Acipenser 79.
 Acridium 89.
 Aculeata 94.
 Alaúda 43.
 Alca 59.
 Alcédo 48.
 Amphibia 68.
 Anacanthini 78.
 Anas 57.
 Anguilla 78.
 Anguis 62.
 Anisóplia 84.
 Annulata 115.
 Anóbium 86.
 Anodónta 122.
 Anser 57.
 Anthozoa 128.
 Antilópe 29.
 Anúra 68.
 Aphaníptera 103.
 Aphis 99.
 Aphódiius 84.
 Apis 95.
 Apodes 77.
 Apteryx 60.
 Aquila 39.
 Arachnoidea 100.
 Aravína 110.
 Archíptera 92.
 Arctomys 20.
 Ardea 54.
 Argonauta 121.

Arion 120.
 Arómia 88.
 Arthrópoda 82.
 Artiodáctyla 25.
 Ascaris 116.
 Asiphonia 122.
 Astacus 113.
 Asteroidea 124.
 Astraea 129.
 Astur 38.
 Auchénia 26.
 Aurélia 128.
 Aves 38.
 Balaéna 16.
 Batráchia 68.
 Bison 28.
 Blaps 86.
 Blatta 91.
 Boa 64.
 Bombinator 69.
 Bombus 96.
 Bombycidae 106.
 Bombylius 102.
 Bombyx 107.
 Bos 27.
 Bóstrychus 87.
 Brachýcera 100.
 Brádyppus 35.
 Bufo 69.

Cacátua 50.
 Calliphora 101.
 Calópteryx 93.
 Calosoma 84.
 Camelopardalis 32.
 Camelus 26, 27.
 Canis 10, 11.

Cántharis 86.
 Capra 29.
 Cárabus 84.
 Carásius 74.
 Carcárias 80.
 Carnívora 7.
 Cástor 22.
 Casuárius 60.
 Catocala 108.
 Caudata 70.
 Cavicórnia 27.
 Cephalópoda 121.
 Cervina 30.
 Cervus 32.
 Cetácea 16.
 Cetonia 84.
 Chalcóphora 86.
 Chamaeleo 74.
 Chélfier 147.
 Chelónia 67.
 Chiróptera 3.
 Cicáda 100.
 Cicindela 84.
 Cicónia 54.
 Clúpea 77.
 Coccinella 88.
 Coccus 99.
 Cocygomórphae 47.
 Coelenterata 127.
 Coenurus 118.
 Coleóptera 82.
 Collocalia 46.
 Colúmba 51.
 Colýmbus 59.
 Conus 120.
 Copris 84.
 Corallium 128.
 Corvus 45.

Cotúrnix 52.
 Crepuscularia 105.
 Cricetus 21.
 Crocodilus 66.
 Crótalus 65.
 Crustacea 113.
 Cúculus 48.
 Culex 103.
 Cursóres 59.
 Cyclórhapha 102.
 Cyclóstomi 80.
 Cygnus 57.
 Cypraea 120.
 Cyprinus 74.
 Cysticereus 117.

Dasyppus 36.
 Delphinus 17.
 Dermestes 86.
 Didelphys 37.
 Díptera 100.
 Discóphora 127.
 Distomum 117.
 Diurni 104.
 Draco 62.
 Dryophanta 98.
 Dytiscus 84.

Echidna 38.
 Echinodermata 125.
 Echinoidea 125.
 Echinus 126.
 Edentata 35.
 Edriophthalma 114.
 Elephas 18.
 Emys 67.
 Entomosphéces 97.
 Engraúlis 77.

- Epeira 110.
 Ephéméra 94.
 Ephiáltes 97.
 Equus 23, 24.
 Erináceus 6.
 Esox 77.

Falco 40.
 Felis 7, 8, 9.
 Foetórius 12, 13.
 Formica 97.
 Fringilla 42.
 Fúngia 129.

Gallinácei 51.
 Gallus 52.
 Ganóidei 79.
 Gasterópoda 119.
 Gasterósteus 73.
 Gastróphilus 101.
 Geométridae 108.
 Geotrúpes 84.
 Glíres 19.
 Grallatóres 53.
 Grus 54.
 Gryllotalpa 90.
 Gryllus 90.

Hadéna 108.
 Halmatúrus 36.
 Helix 119.
 Hemíptera 98.
 Heterómera 86.
 Heteróptera 98.
 Hippopotamus 34.
 Hirúdo 116.
 Hirúndo 46.
 Hómarus 114.
 Homóptera 99.
 Hyaéna 10.
 Hydra 127.
 Hydroidea 127.
 Hydrómetra 99.
 Hydróphilus 84.
 Hyla 69.
 Hymenóptera 94.
 Hypodérma 101.
 Hypudaéus 20.

Infusória 130.
 Innocua 63.
 Insécta 82.
 Insectívora 5.
 Innuus 3.
 Julius 109.
 Ixódes 112.

Lacérta 61.
 Lacon 85.
 Lampyrus 86.
 Láuius 44.
 Larus 58.
 Lepidóptera 104.
 Lepus 21, 22.
 Libéllula 93.
 Limax 120.

 Limnaeus 120.
 Liparis 107.
 Lithóbium 110.
 Locústa 89.
 Loricáta 66.
 Lota 78.
 Lóxia 42.
 Lucánus 83.
 Luciópérca 72.
 Lumbrícus 115.
 Luscíola 43.
 Lutra 13.

Macrochíres 46.
 Malacópteri 73.
 Mammália 1.
 Mamestra 108.
 Marsupialia 36.
 Meleagrína 122.
 Meléagris 52.
 Méloé 86.
 Melolóntha 82.
 Mollúsca 118.
 Monotrémata 37.
 Mormídae 98.
 Moschus 30.
 Motacilla 44.
 Mus 21.
 Musca 100.
 Mustéla 12.
 Mycètes 3.
 Mygale 111.
 Myodeś 22.
 Myriópoda 109.
 Myrmecophaga 36.
 Myrmecóleon 92.

Naja 66.
 Natatóres 56.
 Naucrates 80.
 Nautilus 121.
 Nécrophorus 85.
 Nematelmíthes 116.
 Nematóccera 102.
 Nepa 99.
 Nerítina 120.
 Neuróptera 91.
 Noctuae 107.
 Noctúrni 40.
 Notonécta 99.
 Númida 53.

Oestrus 101.
 Oniscus 114.
 Ornithorhynchus 37.
 Orthóptera 89.
 Orthorhapha 102.
 Oryctes 84.
 Ostrea 123.
 Otis 55.
 Ovíbos 28.
 Ovis 28.

Pachydérmata 33.
 Paludína 120.

 Paradísea 45.
 Parus 44.
 Pásseres 41.
 Pavo 53.
 Pecten 123.
 Pediculus 100.
 Pelecánus 58.
 Pelias 65.
 Pentámera 82.
 Percá 72.
 Perdix 53.
 Periplanéta 91.
 Perissodáctyla 23.
 Petromyzon 80, 81.
 Phasianus 53.
 Phoca 15.
 Pholas 124.
 Phrygáera 92.
 Phylloxéra 100.
 Physóstomi 73.
 Physoclisti 78.
 Picus 49.
 Pieris 104.
 Pinnipédia 15.
 Pisces 71.
 Pissódes 87.
 Pithécus 1.
 Planipénnia 91.
 Plauórbis 120.
 Platyelmínthes 116.
 Plecotus 4.
 Plicipénnia 91, 92.
 Plusia 108.
 Pódiceps 59.
 Podophtháima 113.
 Poephagus 28.
 Polyphylla 84.
 Porthésia 107.
 Proboscídea 17.
 Próteus 71.
 Protozoá 131.
 Psittaci 50.
 Pteropus 5.
 Pulex 104.
 Pyrgitta 42.
 Pyrrhocóris 99.

Rana 68.
 Rapáces 38.
 Reptília 61.
 Rhinóceros 24.
 Rhinolophus 4.
 Rhizópoda 131.
 Rhizotrogus 84.
 Rhynchóta 98.
 Ruminántia 25.

Sagártia 129.
 Salamándra 70.
 Salmo 76.
 Sarcóptes 112.
 Sarcophaga 101.
 Saúrii 61.
 Sciara 103.
 Sciúrus 19.
 Scólopax 56.

 Scolopendra 110.
 Scomber 72.
 Scorpio 112.
 Seláchii 79.
 Sepiála 121.
 Serpéntes 63.
 Silúrus 74.
 Simíae 1.
 Simúlium 103.
 Siphoniáta 124.
 Solidúngula 25.
 Sorex 6.
 Sparganátra 47.
 Spermóphilus 19.
 Sphinx 105.
 Spóngiae 130.
 Spongilla 130.
 Staphylínus 85.
 Stomoxys 101.
 Strix 41.
 Strúthio 60.
 Sturnus 45.
 Stylynychia 181.
 Sus 33.
 Sycon 130.

Tabanus 102.
 Taénia 154.
 Tálpa 5.
 Tapirus 25.
 Teleóstei 71.
 Tenebrio 87.
 Terédo 124.
 Termes 94.
 Tetragnata 110.
 Tetrámera 87.
 Tétrao 53.
 Thylacinus 37.
 Thynnus 72.
 Tinca 75.
 Tinea 108.
 Torpédo 80.
 Trichechus 15.
 Trichina 116.
 Trimerá 88.
 Triton 70.
 Tropidonótus 63.
 Tubípora 129.
 Turdus 44.
 Tyroglyphus 112.

Unio 160.
 Upupa 48.
 Ursus 14.

Vanéllus 55.
 Vanéssa 105.
 Venenósa 64.
 Vermes 115.
 Vertebrá'a 1.
 Vespa 96.
 Vultur 40.

Xysticus 111.

Zygaéna 80.

Spis nazw niemieckich.

Aal 78.
Aalrutte 78.
Abendfalter 105.
Ackerschnecke 120.
Admiral 105.
Affen 1.
Ameise 97.
Ameisenbär 36.
Ameisenlöwe 92.
Amsel 44.
Anacanthinen 78.
Armpolyp 127.
Auerhahn 53.
Aufgussthierchen 131.
Auster 123.

Bachstelze 44.
Bandassel 110.
Bandwurm 117.
Bauchflosser 73.
Bär 14.
Beerenwanze 98.
Beetwanze 99.
Beutelratte 37.
Beuteltiere 36.
Biber 22.
Birkhahn 53.
Blindschleiche 62.
Blutegel 115.
Borkenkäfer 88.
Brillenschlange 66.
Brüllaffe 3.
Bücherscorpion 147.
Buckelochs 28.

Damhirsch 30.
Darmlose 127.
Delfin 17.
Dickhäuter 33.
Drache 62.
Drehwurm 118.
Dreigliedrige 88.
Dungkäfer 84.

Edelkoralle 128.
Edelmarder 12.
Eichhörnchen 19.
Eidechse 61.
Eintagsfliege 94.
Eisvogel 48.
Elen 30.
Elephant 18.
Elster 45.
Ente 57.
Erdhummel 96.
Erdmolch 70.
Esel 24.
Eulen 41.

Faltflügler 92.
Fasan 53.
Falthier 35.
Feldgrille 90.
Feldlerche 43.
Feldsandläufer 84.
Feldwühlmaus 20.

Feuerwanze 99. [87.
Fichtenborkenkäfer.
Fische 71.
Fischotter 13.
Fischreier 54.
Fleischfliege 101.
Floh 104.
Flossenfüßler 15.
Flussbarsch 72.
Flusskrebs 113.
Flusspferd 34.
Forelle 76.
Froschlurche 68.
Fuchs 12.
Fünfgliedrige 82.

Gallwespe 98.
Gammaeule 108.
Gans 57.
Geier 40.
Gelbrand 84.
Gemse 29.
Geradflügler 89.
Giftstachler 94.
Giftschlangen 64.
Giftlose 63.
Giraffe 32.
Gleichflügler 99.
Gliederfüßler 82.
Goldadler 107.
Goldfisch 74.
Goldfliege 101.
Goldschmied 84.
Gorilla 1.
Grasfrosch 69.
Grottenolm 71.
Gürteltier 36.

Habicht 38.
Hai 80.
Hammerhai 80.
Hamster 21.
Handflügler 3.
Häring 77.
Hase 22.
Haselhuhn 53.
Haubentaucher 59.
Hausen 79.
Hausfliege 100.
Hausgrille 91.
Haushuhn 52.
Hauskatze 7.
Hausschwein 33.
Hausmarder 12.
Hausmaus 20.
Hausspinne 145.
Hausschwalbe 46.
Hautflügler 94.
Hecht 77.
Helmkasuar 60.
Hermelin 12.
Hirsch 30.
Hirschkäfer 83.
Holzbock 112.
Holztaube 51.

Honigbiene 95.
Hornis 97.
Hornthiere 27.
Hufeisennase 4.
Hummer 114.
Hund 10.
Hühner 51.
Hyäne 10.

Igel 6.
Iltis 13.
Insecten 82.
Insectenfresser 5.
Johanniskäfer 86.
Junikäfer 84.

Kahlbäuche 77.
Kakadu 50.
Kameel 26.
Kammuschel 123.
Kaninchen 21.
Karausche 75.
Karpfen 74.
Katze 7.
Käfer 82.
Känguruh 36.
Kegelschnecke 120.
Kiebitz 55. [86.
Kiefenprachtkäfer
Kiefenschwärmer
Kiwi 60. [105.
Klapperschlange 65.
Knochenfische 71.
Knorpelfische 79.
Kohleule 108.
Kohlmeise 44.
Kohlweißling 104.
Kopffüßler 121.
Kopflaus 100.
Korallen 128.
Köcherfliege 92.
Krabbenspinne 111.
Krametsvogel 44.
Kranich 54.
Krätzmilbe 112.
Kreuzotter 65.
Kreuzschnabel 42.
Kreuzspinne 110.
Kriechtiere 61.
Krokodil 66.
Kröte 69.
Krustenthiere 113.
Kuckuck 48.
Küchenschabe 91.

Lachmöve 58.
Lachs 76.
Lamprete 81.
Langfühlerige 102.
Langhänder 46.
Laubfrosch 69.
Laubheuschrecke 89.
Laufkäfer 84.
Laufvögel 59.
Leberregel 117.

Lederlaufkäfer 84.
Lotsenfisch 80.
Löwe 8.
Luchs 8.
Lungenschnecken
Lurche 68. [119.

Maikäfer 82.
Makrele 3.
Makrele 72.
Malermuschel 123.
Mannicade 100.
Marienkäfer 88.
Mauerassel 114.
Maus 20.
Maulwurf 5.
Maulwurfsgrille 90.
Meerschweinchen 21.
Meerspinne 149.
Mehlkäfer 87.
Milben 112.
Mistkäfer 84.
Molche 70.
Mondhornkäfer 84.
Moschusbock 88.
Moschusochse 28.
Moschusthier 30.
Motten 108.
Murmeltier 20.
Muscheln 122.
Muscheltierchen
Mücke 103. [131.
Nachtfalter 107.
Nachtraubvögel 40.
Nagethiere 19.
Nashorn 24.
Nashornkäfer 84.
Netzflügler 91.
Neunauge 80.
Neuntöter 44.

Ohnflosser 77.
Ohrenfedermaus 4.
Ohrenqualle 128.
Ohrwurm 137.
Orangutan 2.
Ordensband 108.
Orgelkoralle 129.
Ölkäfer 86.

Paarhufer 25.
Paarzehrer 47.
Panther 7.
Panzerchsen 66.
Panzerkrebse 151.
Papagaien 50.
Papierboot 121.
Pappelblattkäfer 133.
Paradiesvogel 45.
Pelikan 58.
Perlmuschel 122.
Pfau 53.
Pferd 23. [101.
Pferdemagenbremse
Pflasterkäfer 86.
Pilzkoralle 129.

Plattbauch 93.
 Plattflügler 91.
 Plattwürmer 116.
Quallen 127.
 Quallenpolypen 127.
 Queckeneule 108.
 Quese 118.
Rabe 45.
 Ratte 20.
 Raubthiere 7.
 Raubvögel 38.
 Raupenjäger 84.
 Rebhuhn 53.
 Reblaus 100.
 Regenwurm 115.
 Reh 31.
 Rennthier 32.
 Riesenschlange 64.
 Rind 27.
 Rinderbremse 102.
 Rindsbiesfliege 101.
 Ringelnatter 63.
 Ringelspinner 107.
 Ringelwürmer 115.
 Rosenblattlaus 99.
 Rosenkäfer 84.
 Ruderwanze 99.
 Rundwürmer 116.
 Rüsselthiere 17.
Saugmäuler 80.
 Sägehai 80.
 Säugthiere 1.
 Schabe 91.
 Schaf 28.
 Schafbremse 101.
 Scheibenquallen 127.
 Schiel 72.
 Schiffsbohrwurm 124.
 Schildkröten 67.
 Schimpanse 2.
 Schlamschnecke 120.
 Schlangen 63.
 Schleiereule 41.
 Schleihe 75. [73].
 Schlundblasenfische

Schlupfwespen 97.
 Schmeißfliege 101.
 Schmelzschupper 79.
 Schmetterlinge 104.
 Schnabeligel 38.
 Schnabelkerfe 98.
 Schnabelthier 37.
 Schnecke 119.
 Schnellkäfer 85.
 Schnepfe 56.
 Schwalbe 46.
 Schwamm 130.
 Schwan 57.
 Schwanzlurche 70.
 Schwarzspecht 49.
 Schwämme 130.
 Schwammspinner [107].
 Schnellkäfer 85.
 Schwimmvögel 56.
 Schwimmschnecke
 Scorpion 112. [120].
 Seehund 15.
 Seeigel 125.
 Seestern 125.
 Seidenspinner 107.
 Sitzaugen 114.
 Spaltfüßler 150.
 Spanner 108.
 Spatz 42.
 Specht 49.
 Speckkäfer 86.
 Sperber 40.
 Sperling 42.
 Sperlingsvögel 41.
 Spinnen 143.
 Spinnenthiere 110.
 Spinner 106.
 Spitzmaus 6.
 Sprosser 43.
 Spuhlwurm 116.
 Stachelflosser 71.
 Stachelhäuter 125.
 Stachelschwein 27.
 Star 45.
 Stechfliege 101.
 Stechmücke 103.

Steinadler 39.
 Steinbohrer 124.
 Steinkriecher 109.
 Sternkoralle 129.
 Stierbling 73.
 Stieglitz 42.
 Stielaugen 113.
 Stockfisch 89.
 Storch 54.
 Stör 79.
 Strauß 60.
 Strickerspinne 111.
 Sumpfschildkröte 67.
 Sumpfschnecke 120.
 Sumpfvögel 53.

Tagfalter 104.
 Tagraubvögel 38.
 Tapir 25.
 Tauben 51.
 Tausendfuß 109.
 Tausendfüßler 109.
 Teichmuschel 122.
 Tellerschnecke 120.
 Thunfisch 72.
 Tiger 9.
 Tigerschnecke 120.
 Todtengräber 85.
 Tottenkäfer 86.
 Tottenkopfschwärmer 106.
 Trampelthier 26.
 Trappe 55.
 Trauerfliege 103.
 Trichine 116.
 Trotskopf 86.
 Truthahn 52.

Uhu 41.
 Ungleichgliedrige 86.
 Unpaarhufer 23.
 Urflügler 92.
 Urthiere 131.
Viergliedrige 87.
 Vogelspinne 111.
 Vögel 38.

Wachtel 52.
 Waffenfliege 114.
 Wal 16.
 Waldschnepfe 56.
 Walker 84.
 Walross 15. [89].
 Wanderheuschrecke
 Wanderratte 21.
 Wasserfrosch 68.
 Wasserjungfer 93.
 Wasserkäfer 84.
 Wasserläufer 99.
 Wassermolch 70.
 Wasserscorpion 99.
 Webervogel 43.
 Webespinnen 110.
 Wegschnecke 120.
 Weichflosser 73.
 Weichthiere 119.
 Weinbergschnecke
 Wels 74. [119].
 Wespe 96.
 Wiedehopf 48.
 Wiederkäfer 25.
 Wiesel 12.
 Wildente 57.
 Wildkauz 41.
 Wildschwein 33.
 Wirbelthiere 1.
 Wisent 28.
 Wolf 11.
 Wollschweber 102.
 Wurzelfüßler 131.
 Würmer 115.

Yak 28.

Zahnlücker 35.
 Zebra 24.
 Ziege 29.
 Ziesel 19.
 Zitterrochen 80.
 Zobel 13.
 Zweiflügler 100.

9

azarow

i

Stavis

Kuss

Faint, illegible handwriting at the top of the page, possibly a header or title.

Handwritten text in the middle section, appearing to be a list or set of instructions, but mostly illegible due to fading.

12
17.00
+ 1.50
18.50
+ 0.25
18.75

4

5



230818125

160, /

Вид медведя панцирь



Вид медведя панцирь
Вид медведя панцирь
Вид медведя панцирь
Вид медведя панцирь

WYŻSZA SZKOŁA
PEDAGOGICZNA W KIELCACH
BIBLIOTEKA

174908

Biblioteka WSP Kielce



0121165